

CUENTA PÚBLICA

GESTIÓN 2019 SAAVEDRA



ALCALDE Y HONORABLE CONCEJO 2019





MUNICIPALIDAD DE SAAVEDRA



QUEREMOS DAR UN HOMENAJE A QUIEN FUERA CONCEJAL DE SAAVEDRA DESDE EL 2012 hasta 2016 , vecino de la localidad de Domínguez, y que FALLECIERA El 09 de agosto del 2019. Gracias Don Moisés por el aporte dado a nuestra comuna.





MUNICIPALIDAD DE SAAVEDRA

INTRODUCCION

En Cumplimiento a lo indicado en la Ley 18.695 Orgánica Constitucional de Municipalidades y sus modificaciones, en particular lo señalado en el Artículo N° 67, se presenta una Cuenta Pública anual sobre todas las gestiones y funciones cumplidas por el municipio durante el año recién pasado.

Este informe incluye un resumen de las principales actividades desarrolladas en el cumplimiento de sus funciones del Municipio de Saavedra, además una presentación de la situación financiera anual del organismo, una aplicación de las normas jurídicas; también otras materias sobre las cuales el municipio quiere mostrar a la comunidad.

De acuerdo a lo dicho anteriormente, queremos presentar a ustedes una evaluación lo más sencilla y clara posible de lo realizado por la Municipalidad de Saavedra durante el año 2019, con el objetivo de mostrar los avances, trabajos, programas y el desarrollo de los requerimientos que tiene la ciudadanía y las medidas que se han abordado para mejorar la gestión interna municipal.

Para finalizar, en este documento ustedes podrán encontrar el detalle del trabajo de las diferentes direcciones, unidades y programas, todas ellas elaboradas y desarrolladas para mejorar la comuna y sus habitantes.

De acuerdo a esto, a continuación, se presenta la “Cuenta Pública” correspondiente al año 2018, tomando los siguientes criterios establecidos en esta misma ley:

- Presupuesto, Balance de Ejecución Presupuestaria y Estado de Situación Financiera
- Cumplimiento del Plan de Desarrollo Comunal.
- Inversiones en Proyectos.
- Observaciones de la Contraloría General de La República.
- Convenios celebrados con otras instituciones.
- Modificaciones al Patrimonio Municipal.
- Acciones Relevantes de la Administración Municipal
- Hechos relevantes de cada unidad de los distintos departamentos del Municipio.



MUNICIPALIDAD DE SAAVEDRA



Mari Mari pu peñi, pu lamngen, com pu che

Autoridades tradicionales, honorable Concejo Municipal, estimados vecinos y vecinas.

A través de este documento, me corresponde rendir cuenta de la gestión de la Municipalidad de Saavedra, correspondiente al año 2019. Y este trabajo que queda pública y abiertamente explicitado en estas páginas, no solo corresponde a la gestión de este alcalde; es también testimonio del gran trabajo realizado por cada uno de los ediles de nuestro Concejo Municipal.

Sin embargo, también es primordial agradecer la entusiasta y desinteresada labor de todas nuestras funcionarias y funcionarios, ya que cada uno de los logros presentados en esta Cuenta Pública, también son resultado de su esfuerzo, transformado en solidas iniciativas que han permitido cambiarle el rostro a nuestra comuna, que avanza con solidez en desarrollo, cultura e historia, junto nuestro pueblo Mapuche.

Honorable Concejo Municipal, colegas, vecinos y vecinas, tengo la certeza de que Saavedra es más grande que ayer, sigue creciendo a paso firme y de esto hoy toda la región de La Araucanía es testigo.

Es verdad que quisiéramos ir más rápido y todos sabemos que los recursos son escasos; de hecho, como toda comuna vulnerable, debemos sortear muchos obstáculos que se interponen en nuestro camino. Hoy me puedo sentir orgulloso de presentar un documento que refleja no solo la gestión hecha de acuerdo a los lineamientos entregados como alcalde, sino también al sentido de pertenencia con nuestro territorio, escuchando a las personas que, al final de todo cálculo, muestra que es la mejor forma de implementar soluciones y levantar proyectos con visión de futuro.

Con esta cuenta, presentamos un 2019 lleno de avances y nos preparamos para los próximos años con más fuerza que nunca, llegando a todos los rincones de nuestra comuna, invitándolos a ser parte de estos desafíos, defendiendo nuestra cultura y mostrando al mundo nuestra riqueza pluricultural, donde todos importan: comunidades Mapuche, clubes deportivos y de adulto mayor, juntas de vecinos, emprendedores turísticos... todos y todas.

Finalmente, quiero asegurar que no bajaremos los brazos y seguiremos cargándonos de Newen, renovando el compromiso para generar más proyectos e iniciativas. Agradeciendo a Dios, Chao Ngenechen, por seguir dándome la posibilidad de encabezar los destinos de Saavedra, estando al servicio de mi gente, les envío un afectuoso abrazo

Juan de Dios Paillafil Calfulén

Alcalde de Saavedra



MUNICIPALIDAD DE SAAVEDRA

INDICE

Introducción

**I.- INFORME DE GESTION FINANCIERA Y REQUERIMIENTOS SEGÚN
ARTICULO 67 LEY ORGANICA CONSTITUCIONAL DE MUNICIPALIDADES**

- 1.1.- Presupuesto de Ingresos Municipal 2019
- 1.2.- Balance de Ejecución Presupuestaria de Ingresos año 2019
- 1.3.- Presupuesto de Egresos Municipales 2019
- 1.4.- Balance de Egresos Municipales 2019
- 1.5.- Observaciones realizadas por la Contraloría año 2019
- 1.6.- Convenios celebrados el año 2019
- 1.7.- Sesiones de Concejo Municipal año 2019
- 1.8.- Constitución de organizaciones Comunitarias 2019
- 1.9.- Resumen Auditorias, Sumarios y Juicios año 2019

II.- GESTION MUNICIPAL

- 2.1.- Gestión Institucional
- 2.2.- Desarrollo Económico
- 2.3.- Desarrollo Social
- 2.4.- Ordenamiento Territorial

III.- GESTION POR DEPARTAMENTOS

- 3.1.- Departamento de Secretaría Comunal de Planificación
- 3.2.- Departamento de Obras
- 3.3.- Viabilidad Comunal (Caminos)
- 3.4.- Departamento de Desarrollo Productivo
- 3.5.- Departamento de Desarrollo Comunitario
- 3.6.- Departamento de Interculturalidad
- 3.7.- Seguridad Publica
- 3.8.- Departamento de Salud Municipal



MUNICIPALIDAD DE SAAVEDRA

I. INFORME DE GESTION FINANCIERA Y REQUERIMIENTOS SEGÚN

(ARTICULO 67 LEY ORGANICA CONSTITUCIONAL DE MUNICIPALIDADES)

1.1.-PRESUPUESTO MUNICIPAL 2019

A continuación, se entrega la información relacionada con Balance de la Ejecución Presupuestaria y el estado de situación financiera de la Municipalidad, indicando la forma en que se ejecutó el Presupuesto Municipal para el año 2019.

La tabla siguiente, nos muestra la distribución de los ingresos municipales del año 2019.

PRESUPUESTO INGRESOS: TABLA N° 1

CUENTA	DENOMINACIÓN	PRESUPUESTO
115	DEUDORES PRESUPUESTARIOS	4.028.582
115-03	C X C TRIBUTOS SOBRE EL USO DE BIENES Y LA REALIZACION DE ACTIVIDADES	185.963
115-03-01	PATENTES Y TASAS POR DERECHO	66.747
115-03-02	PERMISOS Y LICENCIAS	111.206
115-03-03	PARTICIPACIÓN EN IMPUESTOS TERRITORIAL ART.37 DL.N°3.063,DE 1979	8.010
115-05	CXC TRANSFERENCIAS CORRIENTES	64.240
115-05-01	DEL SECTOR PRIVADO	20.200
115-05-03	DE OTRAS ENTIDADES PUBLICAS	40.040
115-06	C X C RENTAS DE LA PROPIEDAD	20
115-06-01	ARRIENDO DE ACTIVOS NO FINANCIEROS	10
115-06-99	OTRAS RENTAS DE LA PROPIEDAD	10
115-07	C X C INGRESOS DE OPERACIÓN	51.800
115-07-02	VENTA DE SERVICIOS	51.800
115-08	CXC OTROS INGRESOS CORRIENTES	3.600.659
115-08-01	RECUPERACIÓN Y REEMBOLSOS POR LICENCIAS MEDICAS	30.302
115-08-02	MULTAS Y SANCIONES PECUNIARIAS	30.370
115-08-03	PARTICIPACIÓN DEL FONDO COMUN MUNICIPAL ART 38 D.L	3.539.957
115-08-04	FONDO DE TERCEROS	20
115-08-99	OTROS	10



CUENTA

PUBLICA

2019

MUNICIPALIDAD DE SAAVEDRA

115-10	C X C VENTAS DE ACTIVOS NO FINANCIEROS	34.010
115-10-03	VEHICULOS	34.000
115-10-99	OTROS ACTIVOS NO FINANCIEROS	10
115-11	DETRIMENTO EN RECURSOS DISPONIBLES	10
115-12	RECUPERACIONES DE PRESTAMOS	810
115-12-10	INGRESOS POR PERCIBIR	810
115-13	TRANSFERENCIAS PARA GASTOS DE CAPITAL	1.060
115-13-01	PROGRAMA DE MEJORAMIENTO DE LA GESTION	10
115-13-03	DE OTRAS ENTIDADES PUBLICAS	1.050
115-14	CXC ENDEUDAMIENTO	10
115-14-01	ENDEUDAMIENTO INTERNO	10
115-15	SALDO INICIAL DE CAJA	90.000

1.2 . - BALANCE DE EJECUCIÓN PRESUPUESTARIA Y ESTADO DE SITUACIÓN FINANCIERA AÑO 2019.

BALANCE PRESUPUESTARIO DE INGRESOS AL MES DE DICIEMBRE DE 2019						
Cuentas Código	Denominación	Presupue sto inicial	Presupue sto vigente	Devenga do acumula do	Percibid o acumula do	Por percib ir a la fecha
			(1)	(6)	(8)	(6) - (8)
115-00-00-000-000-000	Deudores presupuestarios	4,134,489,000	4,898,998,000	4,648,426,182	4,641,915,016	6,511,166
115-03-00-000-000-000	c x c tributo sobre el uso de bienes y la real. de	192,307,000	238,202,000	233,221,268	233,221,268	0
115-03-01-000-000-000	Patentes y tasas por derechos	64,158,000	89,795,000	84,702,773	84,702,773	0
115-03-02-000-000-000	Permisos y licencias	111,548,000	130,551,000	129,989,964	129,989,964	0
115-03-03-000-000-000	Participación en impuesto territorial art. 37 dl.n	16,601,000	17,856,000	18,528,531	18,528,531	0
115-05-00-000-000-000	cxc transferencias corrientes	30,310,000	426,046,000	406,005,426	406,005,426	0
115-05-01-000-000-000	Del sector privado	20,000,000	20,000,000	0	0	0
115-05-	De otras entidades	10,310,000	406,046,000	406,005,426	406,005,426	0



CUENTA

PUBLICA

2019

MUNICIPALIDAD DE SAAVEDRA

03-000-000-000	publicas					
115-06-00-000-000-000	c x c rentas de la propiedad	1,720,000	22,169,000	22,112,387	22,112,387	0
115-06-01-000-000-000	Arriendo de activos no financieros	10,000	10,000	9,830	9,830	0
115-06-03-000-000-000	Intereses	0	19,514,000	19,514,001	19,514,001	0
115-06-99-000-000-000	Otras rentas de la propiedad	1,710,000	2,645,000	2,588,556	2,588,556	0
115-07-00-000-000-000	c x c ingresos de operación	49,800,000	69,383,000	69,840,881	69,840,881	0
115-07-01-000-000-000	Venta de bienes	10,000	19,593,000	19,593,139	19,593,139	0
115-07-02-000-000-000	Venta de servicios	49,790,000	49,790,000	50,247,742	50,247,742	0
115-08-00-000-000-000	c x c otros ingresos corrientes	3,743,890,000	3,864,325,000	3,703,131,683	3,702,679,620	452,063
115-08-01-000-000-000	Recuperación y reembolsos por licencias medicas	30,302,000	33,359,000	40,728,457	40,276,394	452,063
115-08-02-000-000-000	Multas y sanciones pecuniarias	24,336,000	39,186,000	34,630,715	34,630,715	0
115-08-03-000-000-000	Participación del fondo común municipal art 38 d.l	3,689,222,000	3,776,906,000	3,612,807,005	3,612,807,005	0
115-08-04-000-000-000	Fondos de terceros	20,000	244,000	237,126	237,126	0
115-08-99-000-000-000	Otros	10,000	14,630,000	14,728,380	14,728,380	0
115-10-00-000-000-000	c x c ventas de activos no financieros	25,010,000	25,010,000	16,240,804	16,240,804	0
115-10-03-000-000-000	Vehículos	25,000,000	25,000,000	16,240,804	16,240,804	0
115-10-99-000-000-000	Otros activos no financieros	10,000	10,000	0	0	0
115-11-00-000-000-000	Detrimiento en recursos disponibles	10,000	10,000	0	0	0
115-11-01-000-000-000	Detrimiento en recursos disponibles	10,000	10,000	0	0	0
115-12-	Recuperación de	810,000	6,370,000	6,059,103	0	6,059,10



CUENTA

PUBLICA

2019

MUNICIPALIDAD DE SAAVEDRA

00-000-000-000	préstamos					3
115-12-10-000-000-000	Ingresos por percibir	810,000	6,370,000	6,059,103	0	6,059,103
115-13-00-000-000-000	Transferencias para gastos de capital	632,000	95,824,000	191,814,630	191,814,630	0
115-13-01-000-000-000	Programa de mejoramiento	10,000	10,000	0	0	0
115-13-03-000-000-000	De otras entidades publicas	602,000	95,794,000	191,814,630	191,814,630	0
115-13-04-000-000-000	De empresas públicas no financieras	10,000	10,000	0	0	0
115-13-06-000-000-000	De gobiernos extranjeros	10,000	10,000	0	0	0
115-14-00-000-000-000	cxc endeudamiento	0	0	0	0	0
115-14-01-000-000-000	Endeudamiento interno	0	0	0	0	0
115-15-00-000-000-000	Saldo inicial de caja	90,000,000	151,659,000	0	0	0
	TOTAL	4,134,489,000	4,898,998,000	4,648,426,182	4,641,915,016	6,511,166

1.3. CUADRO RESUMEN DE EGRESOS MUNICIPALES 2019

SUBT.	ITEM	D E N O M I N A C I O N	MONTO M\$
21		GASTO EN PERSONAL	2.404.617
	O1	PERSONAL DE PLANTA	1.168.041
	O2	PERSONAL A CONTRATA	243.970
	O3	OTRAS REMUNERACIONES	99.650
	O4	OTROS GASTOS EN PERSONAL	892.956
22		BIENES Y SERVICIOS DE CONSUMO	1.075.867
	O1	ALIMENTOS Y BEBIDAS	46.550
	O2	TEXTILES, VESTUARIO Y CALZADO	20.400



CUENTA

PUBLICA

2019

MUNICIPALIDAD DE SAAVEDRA

	03	COMBUSTIBLES Y LUBRICANTES	117.250
	04	MATERIALES DE USO O CONSUMO	93.000
	05	SERVICIOS BASICOS	182.887
	06	MATENIMIENTO Y REPARACIONES	63.120
	07	PUBLICIDAD Y DIFUSION	27.350
	08	SERVICIOS GENERALES	451.350
	09	ARRIENDOS	36.950
	10	SERV. FINANCIEROS Y DE SEGUROS	20.000
	11	SERVICIOS TECNICOS Y PROFESIONALES	5.000
	12	OTROS GASTOS DE BIENES Y SERVICIOS DE CONSUMO	12.010
24		TRANSFERENCIAS CORRIENTES	371.498
	O1	TRANSF.SECTOR PRIVADO	208.650
	O3	A OTRAS ENTIDADES PUB.	162.848
25		INTEGROS AL FISCO	6.000
	O1	IMPUESTOS	6.000
26		OTROS GASTOS CORRIENTES	20.100
	02	COMPENSACIONES POR DAÑOS A TERCEROS Y/O A LA PROPIEDAD	20.000
	O4	APLICACIÓN FONDOS DE TERCEROS	100
29		ADQUISICION DE ACTIVOS NO FINANCIEROS	116.900
	01	TERRENOS	40.000
	02	EDIFICIOS	0
	03	VEHÍCULOS	70.000
	04	MOBILIARIOS Y OTROS	0



CUENTA

PUBLICA

2019

MUNICIPALIDAD DE SAAVEDRA

	05	MAQUINAS Y EQUIPOS	400
	06	EQUIPOS INFORMATICOS	4.000
	07	PROGRAMAS INFORMATICOS	2.500
31		INICIATIVAS DE INVERSION	27.000
	01	ESTUDIOS BASICOS	3.000
	02	PROYECTOS	24.000
33		TRANSFERENCIAS DE CAPITAL	5.500
	01	A SECTOR PRIVADO	1.500
	03	A OTRAS ENTIDADES PUBLICAS	4.000
34		SERVICIO DE LA DEUDA	1.000
	07	DEUDA FLOTANTE	1.000
35		SALDO FINAL DE CAJA	100
		TOTAL M\$	4.028.582

1.4 BALANCE PRESUPUESTARIO DE GASTOS 2019

BALANCE PRESUPUESTARIO DE GASTOS AL MES DE DICIEMBRE DE 2019

CUENTAS CODIGO	DENOMINACION	PRESUPUESTO INICIAL	PRESUPUESTO VIGENTE	OBLIGADO ACUMULADO	DEVENGADO ACUMULADO	PAGADO ACUMULADO	POR PAGAR PARCIAL
			(1)	(4)	(6)	(8)	(6) - (8)
215-00-00-000-000-000	ACREEDORES PRESUPUESTARIOS	4,134,489,000	4,898,998,000	4,554,501,112	4,550,989,591	4,380,362,352	170,627,239
215-21-00-000-000-000	C X P GASTOS EN PERSONAL	2,425,824,000	2,430,059,000	2,400,400,554	2,400,392,964	2,400,371,969	20,995
215-21-01-000-000-000	PERSONAL DE PLANTA	1,172,199,000	963,182,000	954,630,501	954,630,501	954,740,570	-110,069
215-21-02-000-000-000	PERSONAL A CONTRATA	245,113,000	297,877,000	291,102,600	291,102,600	291,009,036	93,564



CUENTA

PUBLICA

2019

MUNICIPALIDAD DE SAAVEDRA

215-21-03-000-000-000	OTRAS REMUNERACIONES	96,636,000	158,850,000	152,003,795	152,003,795	152,003,795	0
215-21-04-000-000-000	OTROS GASTOS EN PERSONAL	911,876,000	1,010,150,000	1,002,663,658	1,002,656,068	1,002,618,568	37,500
215-22-00-000-000-000	C X P BIENES Y SERVICIOS DE CONSUMO	1,094,767,000	1,345,404,000	1,269,811,067	1,266,475,140	1,207,388,083	59,087,057
215-22-01-000-000-000	ALIMENTOS Y BEBIDAS	46,550,000	39,372,000	38,295,008	38,187,101	33,275,951	4,911,150
215-22-02-000-000-000	TEXTILES, VESTUARIOS Y CALZADOS	20,400,000	15,216,000	14,381,722	14,362,821	13,617,754	745,067
215-22-03-000-000-000	COMBUSTIBLES Y LUBRICANTES	118,250,000	167,867,000	161,147,343	160,547,138	159,732,254	814,884
215-22-04-000-000-000	MATERIALES DE USO O CONSUMO CORRIENTE	93,100,000	148,167,000	139,674,540	139,437,615	130,042,216	9,395,399
215-22-05-000-000-000	SERVICIOS BASICOS	180,287,000	266,958,000	246,982,766	247,117,766	246,847,766	270,000
215-22-06-000-000-000	MANTENIMIENTO Y REPARACIONES	65,620,000	82,677,000	78,121,467	75,293,848	69,707,896	5,585,952
215-22-07-000-000-000	PUBLICIDAD Y DIFUSION	27,350,000	25,509,000	24,247,152	24,247,152	21,671,793	2,575,359
215-22-08-000-000-000	SERVICIOS GENERALES	465,350,000	497,058,000	469,439,819	469,511,449	437,308,626	32,202,823
215-22-09-000-000-000	ARRIENDOS	40,450,000	51,812,000	50,326,814	50,326,814	47,769,181	2,557,633
215-22-10-000-000-000	SERVICIOS FINANCIEROS Y DE SEGUROS	20,000,000	20,945,000	20,552,401	20,552,401	20,552,401	0
215-22-11-000-000-000	SERVICIOS TECNICOS Y PROFESIONALES	5,900,000	10,900,000	10,712,144	11,027,144	11,027,144	0
215-22-12-000-000-000	OTROS GASTOS EN BIENES Y SERVICIOS DE CONSUMO	11,510,000	18,923,000	15,929,891	15,863,891	15,835,101	28,790
215-23-00-000-000-000	PRESTACIONES DE SEGURIDAD SOCIAL	0	0	0	0	0	0
215-23-01-000-000-000	PRESTACIONES PREVISIONALES	0	0	0	0	0	0
215-23-03-000-000-000	PRESTACIONES SOCIALES DEL EMPLEADOR	0	0	0	0	0	0
215-24-00-000-000-000	C X P TRANSFERENCIAS CORRIENTES	385,648,000	410,532,000	378,755,239	378,601,138	369,198,951	9,402,187
215-24-01-000-000-000	AL SECTOR PRIVADO	209,800,000	217,218,000	212,357,427	212,203,326	210,148,129	2,055,197

**CUENTA****PUBLICA****2019****MUNICIPALIDAD DE SAAVEDRA**

215-24-03-000-000-000	A OTRAS ENTIDADES PUBLICAS	175,848,000	193,314,000	166,397,812	166,397,812	159,050,822	7,346,990
215-25-00-000-000-000	C X P INTEGROS AL FISCO	6,000,000	6,000,000	3,140,909	3,140,909	3,140,909	0
215-25-01-000-000-000	IMPUESTOS	6,000,000	6,000,000	3,140,909	3,140,909	3,140,909	0
215-26-00-000-000-000	C X P OTROS GASTOS CORRIENTES	30,100,000	50,128,000	49,875,454	49,875,454	49,875,454	0
215-26-01-000-000-000	DEVOLUCIONES	0	2,828,000	2,713,837	2,713,837	2,713,837	0
215-26-02-000-000-000	COMPENSACIONES POR DAÑOS A TERCEROS	30,000,000	47,200,000	47,161,617	47,161,617	47,161,617	0
215-26-04-000-000-000	APLICACION DE FONDOS DE TERCEROS	100,000	100,000	0	0	0	0
215-29-00-000-000-000	C X P ADQUISICION DE ACTIVOS NO FINANCIEROS	133,400,000	175,179,000	198,963,315	198,963,315	97,889,667	101,073,648
215-29-01-000-000-000	TERRENOS	50,000,000	50,000,000	45,000,000	45,000,000	45,000,000	0
215-29-02-000-000-000	EDIFICIOS	0	0	0	0	0	0
215-29-03-000-000-000	VEHICULOS	70,000,000	90,114,000	120,112,427	120,112,427	20,112,428	99,999,999
215-29-04-000-000-000	MOBILIARIOS Y OTROS	0	3,300,000	3,255,318	3,255,318	3,045,402	209,916
215-29-05-000-000-000	MAQUINA Y EQUIPOS	400,000	3,460,000	3,186,300	3,186,300	3,186,300	0
215-29-06-000-000-000	EQUIPOS INFORMATICOS	8,000,000	11,902,000	11,819,688	11,819,688	10,955,955	863,733
215-29-07-000-000-000	PROGRAMAS INFORMATICOS	5,000,000	12,903,000	12,183,492	12,183,492	12,183,492	0
215-29-99-000-000-000	OTROS ACTIVOS NO FINANCIEROS	0	3,500,000	3,406,090	3,406,090	3,406,090	0
215-31-00-000-000-000	C X P INICIATIVAS DE INVERSION	53,620,000	470,788,000	250,658,734	250,658,734	250,658,734	0
215-31-01-000-000-000	ESTUDIOS BASICOS	3,000,000	81,780,000	38,950,000	38,950,000	38,950,000	0
215-31-02-000-000-000	PROYECTOS	50,620,000	389,008,000	211,708,734	211,708,734	211,708,734	0
215-32-00-000-000-000	PRESTAMOS	0	0	0	0	0	0
215-33-00-000-000-000	TRANSFERENCIAS DE CAPITAL	4,000,000	4,000,000	0	0	0	0
215-33-01-000-000-000	AL SECTOR PRIVADO	0	0	0	0	0	0
215-33-03-000-000-000	A OTRAS ENTIDADES PUBLICAS	4,000,000	4,000,000	0	0	0	0
215-34-00-000-000-000	C X P SERVICIO DE LA DEUDA	1,000,000	6,778,000	2,895,840	2,881,937	1,838,585	1,043,352

**MUNICIPALIDAD DE SAAVEDRA**

215-34-07-000-000-000	DEUDA FLOTANTE	1,000,000	6,778,000	2,895,840	2,881,937	1,838,585	1,043,352
215-35-00-000-000-000	SALDO FINAL DE CAJA	130,000	130,000	0	0	0	0
	TOTAL	4,134,489,000	4,898,998,000	4,554,501,112	4,550,989,591	4,380,362,352	170,627,239

1.5.- Observaciones realizadas por la Contraloría año 2019

NO EXISTEN OBSERVACIONES REALIZADAS POR CONTRALORIA AÑO 2019

1.6.- Convenios celebrados año 2019

Para el cumplimiento de sus funciones las municipalidades podrán celebrar convenios con otros órganos de la Administración del Estado en las condiciones que señale la ley respectiva, sin alterar las atribuciones y funciones que corresponden a los municipios.

Cuadro. Listado de instituciones públicas y privadas que formalizaron convenios de cooperación durante el año 2019 con la Municipalidad de Saavedra.

INSTITUCIÓN COOPERANTE	DCTO. ALCALDICIO	FECHA		DESCRIPCIÓN GENERAL
		INICIO	TERMINO	
CONVENIO DE SUBVENCIÓN MUNICIPAL ENTRE LA MUNICIPALIDAD DE SAAVEDRA Y COMUNIDAD INDIGENA HUILLINCO	N° 718 del 11.04.2019	11.04.2019	31.12.2019	Fondos para subvención municipal para la entidad solicitante.
CONVENIO DE SUBVENCIÓN MUNICIPAL ENTRE LA MUNICIPALIDAD DE SAAVEDRA Y LA COMUNIDAD INDIGENA HUAPI BUDI	N° 542 del 13.03.2019	13.03.2019	31.12.2019	Fondos para subvención municipal para la entidad solicitante.
CONVENIO DE SUBVENCIÓN MUNICIPAL ENTRE LA MUNICIPALIDAD DE SAAVEDRA Y CI PASCUAL PUELPAN	N° 614 del 27.03.2019	27.03.2019	31.12.2019	Fondos para subvención municipal para la entidad solicitante.
CONVENIO DE SUBVENCIÓN MUNICIPAL ENTRE LA MUNICIPALIDAD DE SAAVEDRA Y CI LLANGUI	N° 1097 del 18.06.2019	18.06.2019	31.12.2019	Fondos para subvención municipal para la entidad solicitante.



MUNICIPALIDAD DE SAAVEDRA

CONVENIO DE SUBVENCIÓN MUNICIPAL ENTRE LA MUNICIPALIDAD Y LA CI DOMINGO SANTIBAÑEZ.	N° 1024 del 12.06.2019	12.06.2019 31.12.2019	Fondos para subvención municipal para la entidad solicitante.
CONVENIO DE SUBVENCIÓN MUNICIPAL DE SAAVEDRA Y CI TRABLANCO	N° 1031 del 12.06.2019	12.06.2019 31.12.2019	Fondos para subvención municipal para la entidad solicitante.
CONVENIO DE SUBVENCIÓN MUNICIPAL ENTRE LA MUNICIPALIDAD DE SAAVEDRA Y CI LUISA CALVUL	N° 1073 del 17.06.2019	17.06.2019 31.12.2019	Fondos para subvención municipal para la entidad solicitante.
CONVENIO DE SUBVENCIÓN MUNICIPAL ENTRE LA MUNICIPALIDAD DE SAAVEDRA Y LA ASOCIACION INDIGENA INALEUFU BUDI	N° 1060 del 14.06.2019	14.06.2019 31.12.2019	Fondos para subvención municipal para la entidad solicitante.
CONVENIO DE SUBVENCIÓN MUNICIPAL ENTRE LA MUNICIPALIDAD DE SAAVEDRA Y CI ANTONIO LLANQUIN	N° 1037 del 12.06.2019	12.06.2019 31.12.2019	Fondos para subvención municipal para la entidad solicitante.
CONVENIO DE SUBVENCIÓN MUNICIPAL ENTRE LA MUNICIPALIDAD DE SAAVEDRA Y CI ANDRES MARILEO	N° 1026 del 12.06.2019	12.06.2019 31.12.2019	Fondos para subvención municipal para la entidad solicitante.
CONVENIO DE SUBVENCIÓN MUNICIPAL ENTRE LA MUNICIPALIDAD DE SAAVEDRA Y CI JACINTO CALVUIN	N° 1078 del 18.06.2019	18.06.2019 31.12.2019	Fondos para subvención municipal para la entidad solicitante.
CONVENIO DE SUBVENCIÓN MUNICIPAL ENTRE LA MUNICIPALIDAD DE SAAVEDRA Y CI REMECO BUDI	N° 1025 del 12.06.2019	12.06.2019 31.12.2019	Fondos para subvención municipal para la entidad solicitante.
CONVENIO DE SUBVENCIÓN MUNICIPAL ENTRE LA MUNICIPALIDAD DE SAAVEDRA Y CI OÑO OÑO	N° 1082 del 18.06.2019	18.06.2019 31.12.2019	Fondos para subvención municipal para la entidad solicitante.
CONVENIO DE SUBVENCIÓN MUNICIPAL ENTRE LA MUNICIPALIDAD DE SAAVEDRA Y CI OÑO OÑO	N° 1087 del 18.06.2019	18.06.2019 31.12.2019	Fondos para subvención municipal para la entidad solicitante.

**MUNICIPALIDAD DE SAAVEDRA**

CONVENIO DE SUBVENCIÓN MUNICIPAL ENTRE LA MUNICIPALIDAD DE SAAVEDRA Y CI MATEA BURGOS VIUDA DE RAILEN	N° 1.478 del 06.08.2019	06.08.2019 31.12.2019	Fondos para subvención municipal para la entidad solicitante.
---	-------------------------	--------------------------	---

1.7.- Sesiones de Concejo año 2019**PRINCIPALES CERTIFICADOS DE ACUERDO DEL CONCEJO MUNICIPAL AÑO 2019****ACUERDO N° 16**

Con votos de los concejales Ricardo Zambrano, Luis Carmona, Paola Ulloa, Mario Llancaleo, Osvaldo Silva, el alcalde el H. Concejo Municipal aprueba las Bases de participación VI Muestra Costumbrista del Budi 2019.

ACUERDO N° 48

Por unanimidad el Concejo Municipal, aprueba el cumplimiento de las Metas Institucionales y Colectivas del Programa de Mejoramiento de la Gestión Municipal 2018.

ACUERDO N° 52

Por unanimidad el h. Concejo Municipal autoriza al alcalde para viajar a Corea del Sur a la ciudad de Goyang desde el 16 al 30 de abril 2019 para participar de la Feria Internacional de las Flores y firmar Convenio de cooperación con la Municipalidad de Saavedra con la Embajada de Corea en la ciudad de Goyang.

ACUERDO N° 58

Por unanimidad ,el H. Concejo Municipal autoriza el desarrollo de la obra de "Prospecciones y Sondaje Isla Huapi, comuna de Saavedra, Región de la Araucanía", adjudicada a la empresa Pozos Profundos S.A. en un retazo de 30 m x 30 m en el terreno municipal denominado "Lote A-5- 3 " de propiedad de la Municipalidad de Saavedra, según consta en escritura pública foja 6, Número 6 del año 2012.De ser favorable la obtención de agua por medio de pozo profundo, se entiende que se autorizará realizar la subdivisión y servidumbre de paso de dicho terreno para ser donado a los Comités que componen este proyecto: Comité de Agua Potable Rural Huapi, Comité de Agua Potable Rural Mari Kiñe Lof,Comité de Agua Potable Rural Choñi Leufuche, destinado a la construcción de las obras recinto de estanque y sistema de tratamiento de agua del proyecto " Construcción Sistema de Agua Potable Rural Isla Huapi comuna de Saavedra." Si no se encuentra agua la Empresa deberá tapar el forado.

ACUERDO N° 62

Por unanimidad el H. Concejo Municipal aprueba la modificación Presupuestaria N°3 por M\$ 10.000 (Diez millones de pesos) del departamento de finanzas para el pago de deuda

**MUNICIPALIDAD DE SAAVEDRA**

previsional del departamento de educación del año 2012, según informe del Director de Control.

ACUERDO N° 65

Por unanimidad, el H. Concejo Municipal aprueba la creación del Programa Déficit Hídrico año 2019 y su correspondiente Presupuesto por un monto de \$ 51.637.304.- (Cincuenta y un millones seiscientos treinta y siete mil trescientos cuatro pesos).

ACUERDO N° 77

Por unanimidad aprueba la política Local de la Niñez y Juventud año 2019-2022

ACUERDO N° 78

Por unanimidad autoriza la modificación al contrato de autorización y traspaso de uso de Inmueble a la Unión Comunal de Adulto Mayor de Puerto Saavedra por uso de Inmueble ampliando el plazo en 10 años.

ACUERDO N.º 79

Por unanimidad, el H. Concejo Municipal rechaza la instalación de Medidores Inteligentes en la comuna de Saavedra, oficiando el acuerdo a la Cámara de Diputados y a la Superintendencia de Electricidad y Combustibles (SEC).

ACUERDO N° 88

Por unanimidad los concejales presentes Ricardo Zambrano, Luis Carmona, Paola Ulloa, Mario Llancaleo y Osvaldo Silva, el H. Concejo Municipal aprueba las bases del FONDEVE, Subvenciones Municipales y Becas Municipales año 2019 con la modificación en las Bases de las Becas en cuanto al monto quedando para la Educación Técnica en \$100.000.- y para la Educación Superior en \$120.000.-

ACUERDO N° 89

Por unanimidad los concejales presentes Ricardo Zambrano, Luis Carmona, Paola Ulloa, Mario Llancaleo y Osvaldo Silva, el H. Concejo Municipal aprueba las Modificaciones Presupuestarias del depto. de finanzas N°4 por M\$25.000.- (Veinticinco millones de pesos) por mayores ingresos destinados a cuentas de gastos presupuestarios varios según detalle de la modificación; la Modificación N°5 por M\$ 89.881.- (ochenta y nueve millones ochocientos ochenta y un mil pesos) por saldo de caja destinados a proyectos de inversión y deuda flotante; la modificación N° 6 por M\$ 96.564.- (Noventa y seis millones quinientos sesenta y cuatro mil pesos) por creación de proyecto del Programa de mejoramiento de barrios Construcción Infraestructura Sanitaria Puerto Domínguez.

ACUERDO N° 132

Con votos de los concejales Ricardo Zambrano, Luis Carmona, Paola Ulloa, Mario Llancaleo, Osvaldo Silva, el alcalde, el H. Concejo Municipal aprueba el Programa Oficina Juventud Municipal y el Presupuesto Municipal por \$ 12.000.000.- (Doce millones de pesos) para su funcionamiento correspondiente al año 2019.

**MUNICIPALIDAD DE SAAVEDRA****ACUERDO N° 136**

Con votos de los concejales Ricardo Zambrano, Luis Carmona, Paola Ulloa, Mario Llancaleo, Osvaldo Silva, el Alcalde, el H. Concejo Municipal aprueba las actas de Evaluación de los proyectos de Subvención Municipal y Fondeve 2019, resultando beneficiadas 17 organizaciones con \$250.000.- con un total de \$4.250.000.- y en el Fondeve se adjudicaron 8 Junta de Vecinos de las cuales 7 corresponden \$1.000.000.- y la Junta de Vecinos de Quechocahuin Alto con \$987.975.- total de \$ 7.987.975.- según Ord. N°33 del 10.06.2019 y Actas de Evaluación adjuntas.

ACUERDO N° 139

Por unanimidad, el H. Concejo Municipal aprueba la Modificación Presupuestaria N°4 por \$ 9.520.000.- (Nueve millones quinientos veinte mil pesos) del Departamento de Salud Municipal por mayores ingresos por remate de vehículos y motos y disminución de gastos según el detalle de la modificación.

ACUERDO N° 158

Por unanimidad, el H. Concejo Municipal autoriza la modificación al Comodato que la Municipalidad de Saavedra mantiene con la Feria Campesina We Peuteun RUT 65.661.120-0, aumentando el plazo de su vigencia en 15 años, según el Informe N°74 del 21.06.2019 del Asesor Jurídico.

ACUERDO N° 162

Por unanimidad, el H. Concejo Municipal aprueba la Subvención Municipal al club deportivo Social Juventus por \$380.000 (Trecientos ochenta mil pesos), para arriendo de cancha para jugar partidos de la liga de Domínguez

ACUERDO N° 171

Por unanimidad, el H. Concejo Municipal aprueba la Modificación presupuestaria N°9 por M\$12.000.- (Doce millones de pesos por redistribución de transferencias a organizaciones comunitarias, y la modificación presupuestaria N°10 por M\$ 66.780.- (Sesenta y seis millones setecientos ochenta mil pesos), por creación de ítem del proyecto Asistencia técnica para saneamiento sanitario de la comuna, según documentación adjunta.

ACUERDO N° 182

Por unanimidad, el H. Concejo Municipal aprueba la Modificación Presupuestaria N°11 por M\$2.350.- (Dos millones trescientos cincuenta mil pesos) del Depto. De Finanzas para suplementar ítems para actividades de organizaciones sociales relacionadas con los dirigentes de la comuna de Saavedra.

ACUERDO N° 194

Por unanimidad, el H. Concejo Municipal aprueba las solicitudes de Subvención Municipal a la Feria Persa Lautaro por un monto \$875.000.- (Ochocientos setenta y cinco mil pesos), y a la Comunidad Indígena Manuel Benito Quilaleo por \$ 212.000.- (Doscientos doce mil pesos), para apoyar en aporte de las organizaciones por proyectos adjudicados postulados a SERCOTEC.

**MUNICIPALIDAD DE SAAVEDRA****ACUERDO N° 199**

Por unanimidad, el H. Concejo Municipal aprueba la Subvención Municipal al Centro de Padres y Apoderados Escuela G- 452 Augusto Winter por un monto \$120.000.- (Ciento veinte mil pesos), para realizar actividad juegos Criollos y compra de colaciones para actividad por motivo de Fiestas Patrias 2019.

ACUERDO N° 200

Por unanimidad, el H. Concejo Municipal aprueba una subvención municipal a la Agrupación de Emprendedores Jardín del Budi, por un monto de \$ 3.000.000.- (Tres millones de pesos), para realizar la Segunda Versión de la Fiesta de la Chilenidad los días, 18, 19 y 20 de septiembre 2019 en el Anfiteatro de la plaza de Puerto Dominguez.

ACUERDO N° 210

Por unanimidad, los concejales Ricardo Zambrano, Luis Carmona, Paola Ulloa, Mario Llancaleo, Juan Pavéz, el alcalde, el H. Concejo Municipal aprueba una subvención municipal a la Agrupación de Carreteros Newen Manchun de Millahuco, RUT 65.124.503-6, por un monto de \$ 300.000.- (Trecientos mil pesos), para compra de fardos y gastos propios de la institución.

ACUERDO N° 214

Por unanimidad, H. Concejo Municipal autoriza al alcalde para viajar a la ciudad de Senillosa de Argentina para participar de un encuentro deportivo de futbol de carácter internacional desde el viernes 04 de octubre y hasta el domingo 06 de octubre 2019, invitación efectuada por el Intendente de la Municipalidad de Senillosa, la delegación deportiva municipal ira a cargo del alcalde.

ACUERDO N° 226

Por unanimidad el H. Concejo Municipal aprueba una subvención Municipal a la Unión Comunal de Adulto Mayor Brisas del Mar para realizar una actividad recreativa y de esparcimiento en el MES DE LOS GRANDES por un monto de \$1.290.000.- (un millón doscientos noventa mil pesos).

ACUERDO 229

Por unanimidad, H. Concejo Municipal aprueba una Subvención Municipal a la Unión Comunal de Juntas de Vecinos de Saavedra por \$1.000.000 (un millón de pesos) para gastos de la organización en varias actividades como compra de materiales para conservar el medio ambiente, capacitación a dirigentes, encuentro con uniones comunales del sector Costa Araucanía y otros indicados en la solicitud.

ACUERDO 235

Por unanimidad, el H. Concejo Municipal aprueba una Subvención Municipal a la Asociación de Futbol de Puerto Saavedra por \$350.000.- (treientos cincuenta mil pesos), para costear pasajes en avión de jugadores que participaran en Campeonato Nacional de Universidades.

**MUNICIPALIDAD DE SAAVEDRA****ACUERDO N° 246**

Por unanimidad, el H. Concejo Municipal aprueba una subvención municipal al Comité Agua Potable Rural Sector Llangui por \$ 300.000.- (Trecientos mil pesos) para apoyar en gastos de ceremonia de inauguración del agua potable.

ACUERDO N° 247

Por unanimidad, el H. Concejo Municipal aprueba el Convenio Municipal con la Universidad de la Frontera para realizar el Plan de Desarrollo Comunal de la Municipalidad de Saavedra por un monto de \$ 12.000.000 (Doce millones de pesos), según lo indicado en el Ord. N°71 del 08 de noviembre 2019 de la Secplan.

ACUERDO N° 259

Con votos de los concejales Luis Carmona, Paola Ulloa, Mario Llancaleo, el Alcalde y la inhabilitación de los concejales Ricardo Zambrano y Osvaldo Silva por afectarles la ley de probidad, el H. Concejo Municipal aprueba una subvención municipal al Cuerpo de Bomberos de Puerto Saavedra por un monto de \$1.000.000.- (Un millón de pesos) , destinado a gastos por concepto de combustible para los carro bombas para las emergencias que ocurran en la comuna.

ACUERDO N° 260

Por unanimidad el H. Concejo Municipal aprueba una subvención municipal al Club Deportivo Femenino Alianza de Puaucho por \$300.000.- (Trecientos mil pesos), para gastos propios de la organización a excepción del concejal Juan Pávez que no se encuentra presente.

ACUERDO N° 261

Por unanimidad, el H. Concejo Municipal aprueba una subvención municipal a la Cooperativa Agrícola Huapi limitada por \$ 5.000.000.- (Cinco millones de pesos) , aporte municipal para la compra de un tractor para la cooperativa, a excepción del concejal Juan Pavés que no se encuentra presente.

ACUERDO N° 262

Con votos del concejal Ricardo Zambrano, Luis Carmona, Paola Ulloa, Mario Llancaleo, Osvaldo Silva el H. Concejo Municipal aprueba la propuesta que define como espacios públicos válidos de propaganda electoral los siguientes espacios: Plaza de Armas de Puerto Saavedra, Plaza Arturo Prat de Puerto Saavedra y Plaza de Puerto Domínguez en tramos según croquis adjunto a la Propuesta por motivo de las elecciones primarias , elecciones de gobernadores regionales, alcaldes y concejales y eventual segunda votación de gobernadores regionales a realizarse en el año 2020, a excepción del concejal Juan Pavés que no se encuentra presente.

ACUERDO N° 263

Con votos del concejal Ricardo Zambrano, Luis Carmona, Paola Ulloa, Mario Llancaleo, Osvaldo Silva el H. Concejo Municipal aprueba la Metas del Programa de Mejoramiento de

**MUNICIPALIDAD DE SAAVEDRA**

la Gestión Municipal 2019 de los departamentos de recursos Humanos y Desarrollo Productivo creados bajo el nuevo Reglamento de la Planta de la Municipalidad de Saavedra, agregando en los medios de verificación el decreto alcaldicio que aprueba el PMGM 2019 de los departamentos señalados.

ACUERDO N° 269

Por unanimidad, el H. Concejo Municipal aprueba el Plan de Salud 2020 con su presupuesto, del Departamento de Salud de la Municipalidad de Saavedra.

ACUERDO N° 275

Por unanimidad, el H. Concejo Municipal aprueba la Solicitud de Subvención Municipal a la Asociación de Fútbol de Puerto Saavedra por un monto de \$600.000.- (seiscientos mil pesos), para gastos de premiación y otros gastos asociados al campeonato.

ACUERDO N° 276

Por unanimidad, el H. Concejo Municipal acuerda hacer una consulta ciudadana el día 15 de diciembre 2019, para lo que se formará una comisión integrada por concejales, funcionarios municipales y algunas personas de la sociedad civil que se encargarán de redactar la consulta ciudadana y otras preguntas de carácter comunal, la consulta se hará por territorio y podrán participar niños mayores de 14 años siempre y cuando la ley lo permita, los gastos y logística del proceso serán por cuenta de la Municipalidad.

ACUERDO N° 279

Por unanimidad el H. Concejo Municipal aprueba una subvención municipal al Comité de Agua Potable Boyeco por \$485.000 (Cuatrocientos ochenta y cinco mil pesos), para comprar una motobomba para funcionamiento del estanque.

ACUERDO N° 284

Por unanimidad, el H. Concejo Municipal aprueba el Programa de Mejoramiento de la Gestión Municipal 2020, con algunas sugerencias como entregar el PMG en noviembre 2020 correspondiente al año 2021 y reuniones de avance 3 veces al año para el personal de Planta y Contrata a excepción del concejal Juan Pavés que se encuentra ausente.

ACUERDO N° 285

Por unanimidad, H. Concejo Municipal aprueba el Presupuesto Municipal por M\$ 4.552.036.- (Cuatro mil quinientos cincuenta y dos mil treinta y seis millones de pesos) y el presupuesto del Dpto. de Salud por M\$ 2.362.228.- (Dos mil trescientos sesenta y dos mil doscientos veintiocho millones de pesos), correspondiente al año 2020, a excepción del concejal Juan Pavés que se encuentra ausente.

ACUERDO N° 286

Por unanimidad, el H. Concejo Municipal aprueba la Solicitud de Subvención Municipal al Centro Gral. de Padres y Apoderados Escuela Part. N°1 San Sebastián por \$750.000.- (setecientos cincuenta mil pesos), para hacer mantención del gimnasio de la escuela San Sebastián detallados en la solicitud, la solicitud de la Comunidad Indígena Margarita Paillalef por \$ 250.000.- (doscientos cincuenta mil pesos), para reparación de la sede, y una subvención al Club Deportivo Real Amistad para gastos por participación local y

**MUNICIPALIDAD DE SAAVEDRA**

regional del club y gastos por aniversario mencionado en la solicitud por \$1.000.000.- (Un millón de pesos) ,a excepción del concejal Juan Pavéz que se encuentra ausente.

1.8 CONSTITUCIONES DE ORGANIZACIONES COMUNITARIAS QUE FUERON REGISTRADAS AÑO 2019

N°	FECHA	ORGANIZACIÓN	SECTOR
1	17-01-2019	CLUB ADULTO MAYOR VILLA PARAISO	SECTOR VILLA PARAISO
2	17-01-2019	EMPRENDEDORES NEWENTULEAIN DE SAAVEDRA	PUERTO SAAVEDRA
3	25-01-2019	CLUB ADULTO MAYOR AÑOS DORADOS	PUERTO SAAVEDRA
4	08-03-2019	COMITE DE VIVIENDA CULTURAL SOCIAL DEPORTIVO ALTOS DE HUINCUL	SECTOR HUINCUL
5	20-03-2019	COMITE DE AGRICULTORES KÜME KUZAWAL TAÑI MAPU	SECTOR NAUPE
6	29-03-2019	AGRUPACION GASTRONOMICA LAS RUINAS	PUERTO SAAVEDRA
7	25-04-2019	CLUB DEPORTIVO SOCIAL Y CULTURAL UNION CIZAÑA	PUERTO SAAVEDRA
8	06-06-2019	AGRUPACION DE TURISMO TXEKE PIHÜRWE	SECTOR PU BUDI
9	20-06-2019	CLUB DEPORTIVO LAS ROJITAS DE QUECHOCAHUIN	SECTOR QUECHOCAHUIN
10	26-06-2019	TALLER LABORAL ÑUKE MAPU	SECTOR COMUNIDAD EPU PASCUAL PAILLALEF
11	17-07-2019	AGRUPACION DE MUJERES DE SAAVEDRA	PUERTO SAAVEDRA
12	17-07-2019	AGRUPACION CULTURAL ORQUESTA DE CUERDAS.	PUERTO SAAVEDRA
13	27-08-2019	COMITE DE CEMENTERIO CONOCO BUDI SECTOR PIDRA ALTA	PIEDRA ALTA
14	30-08-2019	KILTRITOS LAFQUENCHES	PUERTO SAAVEDRA
15	11-09-2019	GRUPO DE MUJERES PRODUCTORAS DE AVES Y HUEVOS AZULES	ISLA HUAPI
16	18-11-2019	CENTRO GENERAL DE PADRES Y APODERADOS LICEO PUBLICO REINO DE SUECIA	PUERTO SAAVEDRA
17	28-11-2019	ORGANIZACION SOCIAL Y CULTURAL Y DEPORTIVA FERIA LIBRE NEWEN LEUFUCHE	SECTOR LEUFUCHE
18	28-11-2019	TALLER LABORAL KÜME NEWEN ZOMO	SECTOR NAUPE



MUNICIPALIDAD DE SAAVEDRA

19	28-11-2019	ORGANIZACION KÜME KUZAWAL MAPU	MILLAHUECO
20	04-12-2019	CLUB DE ADULTO MAYOR LOS ROBLES DE NAUPE	NAUPE

1.9.- Resumen Auditorias, Sumarios y Juicios año 2019

CAUSAS JUDICIALES MUNICIPALES

Cuadro. Listado de causas judiciales de la Municipalidad de Saavedra iniciadas y/o con tramitación durante el año 2019.

MATERIA / TRIBUNAL	ROL	FECHA INICIO TERMINO	DESCRIPCIÓN GENERAL
Recurso de Protección/ CA Temuco	16565-2019	22.10.2019	En trámite
Recurso apelación/CA Temuco	1197-2019	21.08.2019	En trámite
Recurso apelación/CA Temuco	1125/2019	08.08.2019	En trámite
Causa sobre nulidad de contrato, Juzgado del Trabajo de Carahue.	0-3-2019	23.01.2019 21.03.2019	Causa con transacción extrajudicial.
Causa sobre nulidad de contrato, Juzgado del Trabajo de Carahue.	0-4-2019	29.01.2019 28.03.2019	Causa con transacción extrajudicial.
Causa sobre nulidad de contrato, Juzgado del Trabajo de Carahue.	0-5-2019	29.01.2019 28.03.2019	Causa con transacción extrajudicial.
Causa sobre nulidad de contrato, Juzgado del Trabajo de Carahue	0-6-2019	29.01.2019 28.03.2019	Causa con transacción extrajudicial

**MUNICIPALIDAD DE SAAVEDRA**

Causa sobre nulidad <i>de contrato</i> , Juzgado del Trabajo de Carahue	O-7-2019	30.01.2019 27.03.2019	Causa con transacción extrajudicial
Causa sobre nulidad <i>de contrato</i> , Juzgado del Trabajo de Carahue	O-9-2019	30.01.2019 27.03.2019	Causa con transacción extrajudicial
Causa sobre nulidad <i>de contrato</i> , Juzgado del Trabajo de Carahue	O-11-2019	22.02.2019 11.04.2019	Causa con transacción extrajudicial
Causa sobre Tutela <i>laboral</i> , Juzgado del Trabajo de Carahue	T-2-2019	11.07.2019 07.11.2019	Concluida sentencia a favor

SUMARIOS ADMINISTRATIVOS

Cuadro. Listado de sumarios e investigaciones sumarias llevados a cabo la Municipalidad de Saavedra durante el año 2019.

MATERIA	DECRETO	FECHA INICIO TERMINO	DESCRIPCIÓN GENERAL
Instruye Investigación sumaria por responsabilidades funcionarios compras sin procedimiento.	N.º 47 30.01.2019	30.01.2019 08.07.2019	Concluido. -
Instruye investigación sumaria por ausencia o atrasos reiterados.	N.º 478 08.10.2019	10.12.2019 ----	Concluido. -

II.- GESTION MUNICIPAL

El Plan de Desarrollo Comunal para Saavedra, que se encuentra en vías de desarrollo en el 2020 financiado con recursos SUBDERE y que será PLADECO 2020 – 2024, pero la propuesta en que se basa apunta a mejorar la consulta ciudadana en cuanto a los distintos factores que afectan los distintos ámbitos del desarrollo de la comuna.

Durante el año 2020 se realizaron las siguientes acciones:

- GESTION INSTITUCIONAL

**MUNICIPALIDAD DE SAAVEDRA**

- DESARROLLO ECONOMICO
- DESARROLLO SOCIAL
- ORDENAMIENTO TERRITORIAL
- SALUD
- MEDIO AMBIENTE
- DESARROLLO DE PROYECTOS

2.1 GESTION INSTITUCIONAL

- Se pone en marcha las cuatro unidades más que forman parte del desarrollo de la ampliación de la planta Municipal. Ahora se agregan cuatro departamentos más para mejorar el desarrollo municipal. Se agrega la Unidad Jurídica; el departamento de Interculturalidad; el departamento de desarrollo productivo y Departamento de Recursos Humanos. En el cual se reparten programas para desconcentrar algunos como DIDECO que tenía muchas unidades y que por ello no podían algunas unidades desarrollarse en la forma adecuada. En total son 18 nuevos puestos de planta que genera esta modificación a la planta municipal y lo que permitió que alguno también pudiera subir de grado de acuerdo a los requerimientos que permite La Ley orgánica Constitucional de Municipalidades.

Los cuatro Departamento quedaron constituidos de la siguiente manera:

- ✓ Recursos Humanos: Mario Gatica
- ✓ Interculturalidad: Genoveva Reuca
- ✓ Desarrollo Productivo: Angelo Vallejo

Estas Plantas se adquirieron por concurso público.

- ✓ Unidad Jurídica: Andrés Bañares es una planta de confianza del Alcalde.
- Se aprueba el comienzo del nuevo Pladeco 2020-2024.

2.2 DESARROLLO ECONOMICO

- Se continúa con el apoyo a la formalización de emprendimientos, en los rubros gastronómicos y turísticos.
- Se han configurado nuevas agrupaciones, que permitan contar con PJ y así poder postular a proyectos.
- Se han apoyado a los emprendedores de los diversos rubros presentes en la comuna para postular sus iniciativas a distintas instituciones del estado



MUNICIPALIDAD DE SAAVEDRA

como son SERCOTEC, CORFO, FOSIS, CONADI, Agencia Desarrollo Regional y GORE.

- Se ha promovido el fortalecimiento organizacional y la transferencia de asesoría técnica, a través de las diversas organizaciones productivas de la comuna.
- Se desarrollaron ferias locales, resaltando el patrimonio de los emprendedores de la comuna de Saavedra, las que se desarrollaron en Puerto Saavedra y Puerto Domínguez y en los 7 territorios de la comuna.
- Se da comienzo con el trabajo para el Eclipse del 2020

2.3 DESARROLLO SOCIAL

- Se realiza la actualización de forma anual del registro de organizaciones vigentes en la Comuna.
- Se han desarrollado diversas capacitaciones referentes a áreas de interés de las organizaciones vigentes el año 2019, considerando profesionales acordes a dichas necesidades.
- Se ha generado y desarrollado proceso de reactivación y consolidación de las organizaciones territoriales y funcionales de la Comuna de Saavedra durante el año 2019.

2.4 ORDENAMIENTO TERRITORIAL

- Se avanzó en la modificación del Plano Regulador Comunal para su aprobación.
- Se avanza en la planificación estratégica del territorio a través de la constitución de una mesa territorial.
- En el área cultura se termina con el diseño del Centro Cultural de Saavedra y se postula a Ejecución el proyecto.

2.5 SALUD

- Se ha implementado un proceso de sociabilización, para dar a conocer los modelos de trabajo del Departamento de Salud Municipal y del Hospital Local, configurándose un comité de salud, realizándose reuniones periódicas.
- Se continua con un protocolo de atención y derivación de pacientes mapuches entre el Departamento de Salud Municipal y el Hospital Local.
- Se mejoró la atención de las postas y para ello se realizaron mejorar en algunas postas para que atención pueda mejorar la calidad de vida de las personas que asisten a las rondas médicas que el DSM le hace a toda el área rural de la comuna.



MUNICIPALIDAD DE SAAVEDRA

2.6 DESARROLLO DE PROYECTOS

- Se desarrollaron distintos proyectos que nos ayudaron a traer recursos a la comuna. Los FRIL (fondos regionales de iniciativa local) nos trajeron una inversión 2019 de \$183.995.000 millones de pesos en ejecución. Los proyectos F.N.D.R nos trajeron una inversión en este año de más 10 mil millones en su gran mayoría los APR que se encuentran en Ejecución. Tenemos una cartera de más 42 proyectos que se están ejecutando y más de 38 proyectos que se están trabajando para poder sacar ya sea su aprobación, como su elegibilidad. Tenemos una asistencia técnica con seis profesionales que nos ayudan a desarrollar este ítem.



MUNICIPALIDAD DE SAAVEDRA

III GESTION POR DEPARTAMENTOS**3.1.1.- DEPARTAMENTO:
SECRETARIA DE PLANIFICACIÓN COMUNAL (SECPLAN)**

La unidad de Planificación Comunal, se compone de 2 grandes áreas de trabajo, el seguimiento del presupuesto municipal junto a la planificación Comunal y por otro lado la elaboración de proyectos como iniciativas de inversión, principalmente en infraestructura, las cuales son postuladas a financiamiento en las distintas reparticiones de gobierno. Este año 2019 Secplan incorpora a su departamento dos unidades nuevas, que por un lado es más trabajo, pero que otro lado es un lindo desafío, es por esto que se hace cargo de la Unidad de vivienda y por otro lado tiene a su haber Alumbrado público.

Para lograr dicho objetivo, durante el 2019 el departamento contrato a profesionales para cumplir con las 4 áreas que tiene el Departamento.

**RESUMEN DE PROYECTOS CON TIPO DE FONDO QUE FUERON
EJECUTADOS AÑO 2019**

FRIL	\$ 11.799.000
FRIL/término 2020	\$ 172.196.000
SUBDERE	\$ 27.372.000
Subdere/término 2020	\$ 190.185.000
FNDR	\$ 2.625.392.000
FNDR/término 2020	\$ 7.806.834.000
Ministerio de Transporte y telecomunicaciones	\$ 99.000.000
Circular 33	\$ 278.286.000
Artes y Cultura	\$30.000.000
SERVIU	\$920.000.000

**MUNICIPALIDAD DE SAAVEDRA**

ENERGIA	\$ 283.819.000
FOSIS	\$ 10.879.000
TOTALES EJECUTADOS 2019	\$ 14.773.704.000

TOTALES (CATORCE MIL SETESCIENTOS SETENTA Y TRES MILLONES SETESCIENTOS CUATRO MIL PESOS)

RESUMEN DE PROYECTOS ELABORADOS EN CARTERA 2018-2019

PROYECTOS FRIL	\$ 18.000.000
PROYECTOS SUBDERE	\$ 1.394.717.000
PROYECTOS FNDR	\$ 10.048.553.000
Circular 33	\$ 377.252.000
Energía	\$ 350.000.000
TOTALES	\$12.062.203.000

TOTALES: DOCE MIL SESENTA Y DOS MIL MILONES DOSCIENTOS TRES MIL PESOS

ESTADO DE PROYECTOS CON ARRASTRE DE AÑOS ANTERIORES

F.N.D.R	850.000.000
Total	850.000.000

**MUNICIPALIDAD DE SAAVEDRA**

Para el desarrollo de las tareas propias del departamento, la SECPLAN cuenta con los siguientes funcionarios:

NOMBRE	CARGO	PLANTA	GRADO
Claudia Cabrera Etchepare	Director de Secplan	Directivo	7°
Sonia Bañares Bravo	Secretaria	Auxiliar	13°

NOMBRE	CARGO	HONORARIOS	PROFESION
Alejandra Bustamante Sandoval	Formuladora de Proyectos	Profesional	Ingeniero Civil Industrial
Carla Carrasco Díaz	Encargada de APR	Profesional	Asistente Social
Oscar Ramírez Herrera	Formulador de Proyectos	Profesional	Ingeniero Agrónomo
Bryan Bascuñán	Dibujante proyectista	Técnico	Estudiante de construcción
Sigisfredo Carrillo Duran	Constructor Civil	Profesional	Constructor Civil
Hugo Sanhueza Inostroza	Inspector de Obras	Profesional	Constructor Civil
Carlos Barril	Ito de Vivienda	Profesional	Constructor Civil
Jonathan Peña Alonso	Formulador de proyectos	Profesional	Ingeniero Civil Industrial
Erick Salazar Silva	Arquitecto Proyectista	Profesional	Arquitecto
Cristian Martínez C.	Arquitecto Urbanista	Profesional	Arquitecto
Viviana Santibañez	Encargada de Vivienda	Profesional	Asistente Social
María José Vásquez	Secretaria de Vivienda	Técnico	
Jonathan Jara	Electricidad	Profesional	Ingeniero en Electricidad
Dellanira Manquián	Rendiciones	Técnico	Técnico en Administración de Empresas



MUNICIPALIDAD DE SAAVEDRA

3.1.2 PROYECTOS EJECUTADOS ENTRE ENERO Y DICIEMBRE DEL 2019, CON TÉRMINO ALGUNOS 2020 A LOS FONDOS:

- **SUBDERE** (SUBSECRETARIA DE DESARROLLO REGIONAL)
- **FRIL**(FONDOS REGIONALES DE INICIATIVA LOCAL)
- **F.N.D.R** (FONDO NACIONAL DE DESARROLLO REGIONAL)

N°	CODIGO	FUENTE DE F./Estado	MONTO M\$	NOMBRE PROYECTO
1	40001194	Fril/ en ejecución, preparando su cierre	57.000	Mejoramiento de Terreno Municipal AV. Miramar
2	40021834	Terminado /presentado para ejecución	30.000	Diseño de Construcción Centro Cultural Saavedra
3	400009112	FRIL/terminado y con recepción	80.000	Mejoramiento de Plaza de Armas Saavedra
4	1-c-2016-713	PMU/ejecución término 2020	59.626	Mejoramiento Mirador Cerro Maule
5	9116181004-c	PMB/ejecución término 2020	95.000	Asistencia técnica para saneamiento sanitario diversos sectores
6	30482074	FNDR/término en 2019 y recepción lista	408.554	Conservación Gimnasio Municipal
7	30484495	Cir.33/aprobado y recepcionado	50.282	Adquisición vehículo para discapacitados
8	30107269	Terminado /con recepción provisoria	929.000	CONSTRUCCION VIAS DE EVACUACION
9	30363474	En Ejecución, término 2020	283.819	Electrificación rural sectores dispersos Nomeleufu



MUNICIPALIDAD DE SAAVEDRA

10	40001074	CIRC. 33 Licitado y entregado 2019	228.004	Adquisición carro de rescate bomberos Saavedra
11	20102082	PMB/ Diseño/en ejecución término 2020	95.185	Construcción infraestructura sanitaria puerto Domínguez
12	N/c	Chile crece contigo	18.202	Construcción sala Hepi
13	4000819 9	Fril/Ejecutad o y con recepción	7.335	Mejoramiento espacios públicos sector Domínguez, comuna de Saavedra
14	4000001 1	FRIL/ Ejecutado y recepción	11.799	Mejoramiento muros de contención y veredas, comuna de Saavedra
15	S/c. Fosis	Ejecutado y con recepción	10.876	Cierre perimetral cementerio piedra alta y acceso techado cementerio Puaucho
16		Ejecutado y terminado	37.204	Reparación y construcción de viviendas programa habitabilidad 2018
19	Sin código	Transporte/e jejecución Diciembre 2019/términ o 2020	99.484	Conservación infraestructura menor para el transporte público en la región de la Araucanía
20	4000931 4	Fril/licitado diciembre 2019/términ o 2020	82.083	Reposición e instalación de señalética vial, comuna de Saavedra.
21	4000959 4	Fril /licitado diciembre 2019/termin o 2020	39.852	construcción de 9 reductores de velocidad, comuna de Saavedra
22	1-B- 2019-371	PMU /con recepción provisoria	27.372	MEJORAMIENTO PLAZA ARTURO PRAT
23	4001652 6	FRIL /Aprobado/a la espera del convenio	10.000	Mejoramiento Iluminación Plaza de Armas



MUNICIPALIDAD DE SAAVEDRA

24	4000819 9	FRIL/en ejecución actualmente	40.261	Mejoramiento edificio casa de la Infancia
25	3010598 7	FNDR Terminado diciembre 2019	1.108.920	Construcción sistema APR Quechocahuin bajo
26	2009955 5	FNDR EJECUCION	1.044.960	Construcción sistema APR Llaguey Quifo
27	3008419 4	FNDR EJECUCION	657.590	Construcción sistema APR alma Cudilefu
28	3008421 2	FNDR EJECUCION	1.429.899	Construcción sistema APR Millahuco Rolonche
29	30100360	FNDR Terminado entregado octubre 2019	688.658	Construcción sistema APR Huapi Budi
30	30100364	FNDR EJECUCION	1.109.599	Construcción sistema APR Puaucho
31	30100368	FNDR Ejecución/término 2020	1.782.070	Construcción sistema APR Naupe
32	30081149	Problema de agua/amonia co	939.455	CONSTRUCCION SISTEMA APR CALOF
33	30106548	Diseño ejecución	44.921	CONSTRUCCION SISTEMA APR RANCO
34	20177920	Prefactibilidad	61.242	CONSTRUCCION SISTEMA APR CATRIEHUE
35	30084193	EJECUCIÓN	1.106.370	CONSTRUCCION SISTEMA APR



MUNICIPALIDAD DE SAAVEDRA

DOLLINCO LLARQUENCO				
36	40000551-0	Diseño complementario	348.203	CONSTRUCCION SISTEMA APR ISLA HUAPI
37	40002036	Desarrollo del Diseño	41.580	CONSTRUCCION SISTEMA APR LA SIERRA
38	301000340	Desarrollo del Diseño	41.580	CONSTRUCCION SISTEMA APR PIEDRA ALTA
39	30486596	Desarrollo de Prefactibilidad 2020	92.400	CONSTRUCCION SISTEMA APR ROMOPULLI
40	Proyecto sectorial no tiene código	Aprobado el Diseño para ser elaborado 2020	40.000	CONSTRUCCION SISTEMA APR PULLALLAN
41		Prefactibilidad	48.000	CONSTRUCCION SISTEMA APR RUCATRARO
42	30445173	Ejecutado y terminado 2019	419.260	CONSTRUCCION INFRAESTRUCTURA SANITARIA EL TEMO
	TOTAL		M\$14.773.704	DE RECURSOS EJECUTADOS EN LA COMUNA

TOTALES EN EL AÑO 2019. CATORCE MIL SETESCIENTOS SETENTA Y TRES MILLONES SETESCIENTOS MIL CUATRO PESOS \$14.773.704.000



MUNICIPALIDAD DE SAAVEDRA

3.1.3 PROYECTOS PRESENTADOS 2018-2019 Y ESTADO DE AVANCE

NOMBRE DEL PROYECTO	INSTITUCION/ Estado de Avance	MONTO M\$
MEJORAMIENTO ILUMINACION PLAZA DE ARMAS	FRIL/ esperando su aprobación	10.000
CONSTRUCCION 2° COMPAÑÍA DE BOMBEROS DE PUERTO SAAVEDRA	F.N.D.R. A la espera de donación de terreno por b. nacionales	613.209
CONSTRUCCION 3° COMPAÑÍA DE BOMBEROS DE PUERTO DOMINGUEZ	F.N.D.R Aprobado 2019/ para ejecutar 2020	659.000
CONSTRUCCION DE CENTRO CULTURAL DE SAAVEDRA	Presentado a Ejecución a FNDR (2019)	1.800.000
MEJORAMIENTO SUBIDA LOS ARAUCANOS	PMU /ELEGIBLE /a la espera de su aprobación	59.960
AMPLIACION CUARTEL DE BOMBEROS DE SAAVEDRA	PMU/ Aprobado/licitado para 2020	46.516
ILUMINACIÓN FOTOVOLTAICA DE REFUGIOS PEATONALES DIVERSOS SECTORES	PMB/Elegible/a la espera de su aprobación	29.998
SOLUCION DE AGUAS PARA EL BUEN VIVIR VARIOS SECTORES	PMB/ aprobado y estado de licitación.	153.163
CONSTRUCCIÓN DE SALÓN DE EVENTOS MUNICIPAL	PMU/Elegible/a la espera de aprobación	56.511
BACHEOS PARA MEJORAMIENTO DE CALLES DE PUERTO SAAVEDRA	PMU/Elegible /a la espera de su aprobación	59.999
PLAN NACIONAL DE ESTERILIZACIONES RESPONSABILIDAD COMPARTIDA	PMU/elegible a la espera de su aprobación	12.132
MEJORAMIENTO SUBIDA LOS ARAUCANOS	PMU/elegible a la espera de aprobación	59.013
REPOSICIÓN DE VEREDAS CALLE EJÉRCITO ENTRE 22 DE MAYO Y ESMERALDA	PMU /Elegible /a la espera de aprobación	59.999
REPOSICION DE VEREDAS DE CALLE 8 DE OCTUBRE ENTRE CARAHUE Y ARTURO PRAT	PMU/respondiendo observaciones	59.999



MUNICIPALIDAD DE SAAVEDRA

REPOSICION DE VEREDAS DE CALLE 8 DE OCTUBRE ENTRE ESMERALDA Y LAUTARO	PMU/respondiendo observaciones	59.999
REPOSICION DE VEREDAS DE CALLE 8 DE OCTUBRE ENTRE PRAT Y LAUTARO	PMU/respondiendo observaciones	59.999
CAMARAS DE TELEVIGILANCIA PARQUE COSTANERA	PMU/CON OBSERVACIONES	59.980
MEJORAMIENTO ACCESIBILIDAD AL MAR PARA LA PESCA ARTESANAL	FNDR/en revisión	516.450
ELECTRIFICACION RURAL SECTORES DISPERSOS TREN TREN BUDI	FNDR/a la espera de aprobación	150.000
ELECTRIFICACION RURAL SECTORES DISPERSOS HUINCUL	FNDR/a la espera de aprobación	200.000
DISEÑO MEJORAMIENTO INTEGRAL AGUAS LLUVIAS CALLE EJERCITO ENTRE CANAL 21 DE MAYO Y CALLE 22 DE MAYO	PMB/EN REVISION TECNICA	59.999
CONSTRUCCION DEL ESTADIO DE DOMINGUEZ	F.N.D-R CREACION MUNICIPAL	1.800.000
CONSTRUCCION FERIA	F.N.D.R. CREACION MUNICIPAL	200.000
DISEÑO FERIA INTERCULTURAL DE SAAVEDRA, SECTOR PLAYA MAULE	F.N.D.R.Creación municipal	80.000
DISEÑO TERMINAL DE BUSES DE PUERTO SAAVEDRA	F.N.D.R. CREACION MUNICIPAL	800.000
PROYECTO AREA RECREATIVA LOS PESCADORES	F.N.D.R. CREACION MUNICIPAL	500.000
MEJORAMIENTO 126 ML VEREDAS CORVI	FRIL /Aprobado a la espera del convenio	8.000
REPOSICION PLAZA MAULE	F.N.D.R. En diseño apoyado AMCAM PROYECTO DE ARRASTRE	50.000
DISEÑO PARA VIA DE EVACUACION CON CICLOVIA A RUTA LAFQUENCHE	F.N.D.R. EN DISEÑO apoya por la AMCAM	50.000
ADQUISICION DE 2 CARROS FORESTALES PARA BOMBEROS	CIRCLULAR 33/CON OBSERVACIONES	228.000

**MUNICIPALIDAD DE SAAVEDRA**

REPOSICION PLAZA ARTURO PRAT	FNDR / RS /ESPERANDO RECURSOS	49.900
ADQUISICION CARGADOR FRONTAL	CIRCULAR 33 / observaciones	149.282
CONSTRUCCION CENTRO DE DIALISIS, DISEÑO	F.N.D.R. EN LA SUBDIVISION DEL	735.135
CONSTRUCCION DEL ESTADIO DE DOMINGUEZ	F.N.D.R. NDR HACIENDO LAS ESPECIALIDADES	1.500.000
ADQUISICIÓN DE DOS CARROS DE BOMBA FORESTALES	F.N.D.R. SUBSANANDO OBSERVACIONES	450.000
SEÑALETICA TURISTICA zona de rezago	PMU /A LA ESPERA DE LA	42.000
INFRAESTRUCTURA SANITARIA PELECO TRES ESQUINAS	F.N.D.R.A LA ESPERA DE ELEGIBILIDAD	388.960
CONSTRUCCION DEL CENTRO CIVICO DE DOMINGUEZ	F.N.D.R. En espera de donación de parte de registro civil PROYECTO ARRASTRE	800.000
TOTAL INVERSION EN PROYECTOS 2018-2019	DOCE MIL SESENTA Y DOS MILLONES DOSCIENTOS TRES MIL PESOS	\$12.062.203

TOTAL INVERSION EN PROYECTOS DE SECPLAN 2019
M\$ 26.835.907
“VEINTESIS MIL OCHOCIENTOS TREINTA Y CINCO MILLONES NOVECIENTOS SIETE MIL PESOS”

3.1.3.- ASISTENCIA TECNICA 2019-2020

En Agosto del 2019 partió el proyecto ganado en Junio del 2019 donde se contrataron 6 profesionales que podrán ser contratados por 12 meses, con los cuales hemos podido realizar varios proyectos que por falta de algunos profesionales no habíamos podido realizar.

- Ingeniero Civil en obras civil (para proyectos de ingeniería)
- Topógrafo (para todo emplazamiento de los proyectos y de saneamiento sanitario)
- Arquitecto con especialidad en urbanismo
- Constructor civil (con experiencia en saneamiento, pavimentación y otros)
- Asistente Juridico
- Abogado

Valor total del proyecto millones de pesos

\$95



MUNICIPALIDAD DE SAAVEDRA

3.1.4.- UNIDAD DE VIVIENDA

Desde el año 2019 la unidad de vivienda que pertenecía a DIDECO fue traspasada a la Secretaría de Planificación Comunal (SECPLAN).

PROGRAMA DE VIVIENDA

EQUIPO TÉCNICO	CARLOS NICOLAS BARRIL CARTES -ITO ENTIDAD MARIA JOSE VASQUEZ -SECRETARIA VIVIANA SANTIBAÑEZ LEAL -ENCARGADA DEL PROGRAMA
BENEFICIARIOS	FAMILIAS PERTENECIENTES A LA COMUNA DE SAAVEDRA
CLASIFICACIÓN DE ACUERDO AL PLADECO	SECPLAN
MONTO FINANCIAMIENTO	\$ 112.589.880
FUENTE DE FINANCIAMIENTO	MINISTERIO DE VIVIENDA Y URBANISMO

DESCRIPCION DEL PROGRAMA	El Programa de vivienda se encuentra regulado por el Ministerio de Vivienda y Urbanismo conjuntamente con SERVIU quien es organismo ejecutor en la IX Región en materia habitacional. La Entidad de Gestión Rural Municipalidad de Saavedra, está encargada de atender, habilitar y postular a la población de la Comuna de Saavedra, a través del ingreso de la demanda en SERVIU en las fechas de apertura de los llamados regionales de postulación, dichos llamados tienen por objetivo dar solución de la carencia habitacional presente en la comuna, ya sea para las familias que requieran adquirir vivienda, construir o bien mejorar y/o ampliar las ya existentes.
OBJETIVO GENERAL	Informar y Orientar, a la población de la Comuna de Saavedra respecto de los distintos subsidios habitacionales que entrega el Ministerio de vivienda y urbanismo a través de los profesionales que conforman el equipo de Vivienda.
OBJETIVOS ESTRATEGICOS	1.- Captar y habilitar a la población de la Comuna de Saavedra, de acuerdo a las necesidades específicas de cada persona.



MUNICIPALIDAD DE SAAVEDRA

	<p>2.- Postular a la población que se encuentra habilitada a través de los subsidios habitacionales que se adecuen a las necesidades específicas de cada persona.</p> <p>3.- Realizar visitas domiciliarias y habilitar a la población que cuenta con una vivienda inhabitable.</p> <p>4.- Realizar acompañamiento social y técnico a los beneficiarios en el desarrollo constructivo de viviendas nuevas y/o mejoramientos y ampliaciones.</p> <p>5.- Realizar cobro de asistencia técnica como Entidad de Gestión Rural por subsidios asignados.</p>
--	--

NOMBRE PROYECTOS, INVERSIONES Y ACTIVIDADES RELEVANTES.	PROGRAMA HABITABILIDAD RURAL D. S N° 10
DESCRIPCIÓN PROYECTOS, INVERSIONES Y ACTIVIDADES RELEVANTES.	<ul style="list-style-type: none"> ✓ Proyectos presentados y adjudicados en Modalidad Vivienda Nueva (CSP), actualmente en elaboración de proyecto arquitectónico y presupuestos. ✓ Proyectos presentados y adjudicado en Modalidades Mejoramientos y Ampliaciones de viviendas existentes (MAVE), actualmente en elaboración de proyecto arquitectónico.
BENEFICIARIOS PROYECTOS, INVERSIONES Y ACTIVIDADES RELEVANTES.	<ul style="list-style-type: none"> ✓ 44 familias beneficiadas año 2019 Modalidad Vivienda Nueva Construcción Sitio Propio ✓ 16 familias beneficiadas el año 2019 Modalidades Mejoramientos y Ampliaciones de Viviendas Existentes.
MONTO INVOLUCRADO	<p>Viviendas Nuevas: \$ 1.229.322.633 44.596 UF</p> <p>Mejoramientos y Ampliaciones: \$112.165.077 4.069 UF</p> <p>Total, de la inversión: \$1.341.487.710 48.665 UF</p>
FUENTE DE FINANCIAMIENTO	Ministerio de Vivienda y Urbanismo.



MUNICIPALIDAD DE SAAVEDRA

NOMBRE PROYECTOS, INVERSIONES Y ACTIVIDADES RELEVANTES.	ASIGNACIONES ASOCIADAS PROGRAMA CLASE MEDIA DS.N°1 Y PROGRAMA FAMILIAS VULNERABLES DS. N°49.
DESCRIPCIÓN PROYECTOS, INVERSIONES Y ACTIVIDADES RELEVANTES.	✓ Postulaciones realizadas a familias de la comuna, quienes no son dueñas de una vivienda y tienen capacidad de ahorro, este subsidio permite acceder a una ayuda económica para comprar una casa o departamento nuevo o usado.
BENEFICIARIOS PROYECTOS, INVERSIONES Y ACTIVIDADES RELEVANTES.	✓ 8 familias beneficiadas el año 2019 Modalidad adquisición de vivienda nueva o usada.
MONTO INVOLUCRADO	Viviendas : \$112.589.880 4000 UF Total, de la inversión: 112.589.880
FUENTE DE FINANCIAMIENTO	Ministerio de Vivienda y Urbanismo.

TOTAL INVERSION A LA COMUNA DE VIVIENDA \$1.454.077.590, MIL CUATROCIENTOS CINCUENTA Y CUATRO MILLONES SETENTA Y SIETE MIL QUINIENTOS NOVENTA PESOS.

3.1.5.- ALUMBRADO PÚBLICO

Durante el año 2019 el alumbrado Público se traspasó desde el Departamento de Obras a la Secretaria de Planificación Comunal. La Ley orgánica constitucional de Municipalidades dice que a los municipios les corresponderá el velar por la mantención del Alumbrado Público. Para poder velar por este servicio el municipio tiene convenio de suministro con el Sr. Carlos Bañares quien está

MUNICIPALIDAD DE SAAVEDRA

certificado para poder hacer el recambio de luminarias o las fotoceldas u otro requerimiento que sea necesario para que las luminarias funcionen.

Mantenimiento y Reparación de Alumbrado Público

Para mantener el valor mínimo de iluminancia requerida es necesario realizar un mantenimiento adecuado del sistema completo, por ende, este mantenimiento consta de 4 grandes etapas:

- Limpieza e inspección de las luminarias.
- Revisión periódica de los fusibles.
- Revisión periódica de las fotoceldas.
- Revisión de las conexiones de las redes de alumbrado público.

Limpieza e Inspección de las Luminarias.

Se realiza limpieza tanto exterior como interior de la luminaria, para evitar la disminución del nivel de iluminación del sistema, así como el estado de los componentes de esta, tales como driver, fuente de poder, ya que la falla de cualquiera de estos componentes deja inutilizable la luminaria.



Revisión de los fusibles y fotoceldas.

Se debe realizar inspección del estado de los fusibles, que estos no presenten cortes, y estado de las fotoceldas, que estas no presenten suciedad ni deterioro en sus partes, ya que puede provocar un malfuncionamiento del sistema de control, como no cerrar o no abrir, dejando la luminaria encendida o apagada cuando no corresponde.

Revisión de las conexiones de las redes de alumbrado público.

Se debe verificar el estado de los conductores de las luminarias y las conexiones a la red, constatando el buen estado de la aislación tanto del conductor de fase como del neutro, reemplazando en caso de ser necesario.



MUNICIPALIDAD DE SAAVEDRA

3.1.6.- AGUA POTABLE RURAL

EQUIPO TÉCNICO	Carla Carrasco Díaz Asistente Social Profesional a cargo del Programa
BENEFICIARIOS	Todos los sectores rurales que contempla la comuna de Saavedra
CLASIFICACIÓN DE ACUERDO AL PLADECO	Desarrollo Social, Agua Potable Rural
MONTO FINANCIAMIENTO	Los montos son asignados por proyectos
FUENTE DE FINANCIAMIENTO	FNDR

DESCRIPCION DEL PROGRAMA	El Programa busca abastecer con agua potable a los sectores rurales de la comuna, instalando un sistema que de seguridad de agua en calidad y cantidad para los habitantes del sector
OBJETIVO GENERAL	Disponer técnica y legalmente de un sistema de agua que abastezca a todas las familias del sector, entregando agua de calidad, en un servicio continuo.
OBJETIVOS ESTRATEGICOS	<ol style="list-style-type: none">1. Establecer el área de influencia del proyecto y sus beneficiarios2. Disponer física y legalmente de una fuente de abastecimiento de agua3. Disponer de los terrenos necesarios para instalar la infraestructura que contempla el sistema de agua potable4. Disponer de un sistema de tratamiento de agua para el consumo humano5. Capacitar y orientar en la administración del sistema de agua6. Velar por la correcta ejecución de las obras asociadas a la construcción del sistema de agua potable

NOMBRE PROYECTOS, INVERSIONES Y ACTIVIDADES RELEVANTES.	Construcción Sistema de Agua Potable Rural Puaucho
DESCRIPCIÓN PROYECTOS, INVERSIONES Y ACTIVIDADES RELEVANTES.	Ejecución de Obra "Construcción sistema de Agua Potable Rural"



MUNICIPALIDAD DE SAAVEDRA

BENEFICIARIOS PROYECTOS, INVERSIONES Y ACTIVIDADES RELEVANTES.	184 arranques domiciliarios; 167 viviendas; 7 Sede Social 2 Cementerio ; 5 Iglesias ; 1 Escuela ; 1 Posta
MONTO INVOLUCRADO	\$1.109.599.000.-
FUENTE DE FINANCIAMIENTO	FNDR



NOMBRE PROYECTOS, INVERSIONES Y ACTIVIDADES RELEVANTES.	Construcción Sistema de Agua Potable Rural Millahuco Rolonche
DESCRIPCIÓN PROYECTOS, INVERSIONES Y ACTIVIDADES RELEVANTES.	Ejecución de Obra “Construcción sistema de Agua Potable Rural”
BENEFICIARIOS PROYECTOS, INVERSIONES Y ACTIVIDADES RELEVANTES.	124 arranques domiciliarios 115 Viviendas 4 Iglesias 1 Escuela 1 Posta 3 Sede Social
MONTO INVOLUCRADO	\$1.429.899.000



MUNICIPALIDAD DE SAAVEDRA

FUENTE DE FINANCIAMIENTO

FNDR

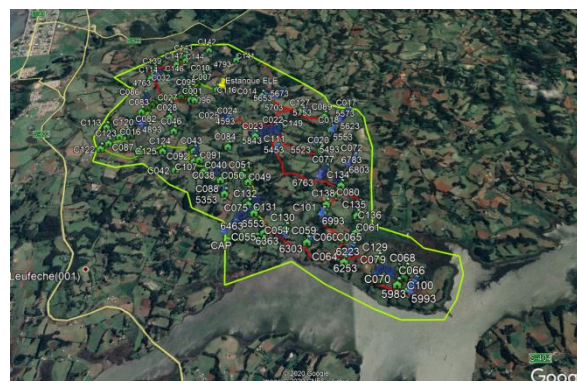

<p>NOMBRE PROYECTOS, INVERSIONES Y ACTIVIDADES RELEVANTES.</p>	<p>Construcción Sistema de Agua Potable Rural Dollinco Llarquenco</p>
<p>DESCRIPCIÓN PROYECTOS, INVERSIONES Y ACTIVIDADES RELEVANTES.</p>	<p>Ejecución de Obra "Construcción sistema de Agua Potable Rural"</p>
<p>BENEFICIARIOS PROYECTOS, INVERSIONES Y ACTIVIDADES RELEVANTES.</p>	<p>136 arranques domiciliarios 129 viviendas 4 Iglesias 1 Escuela 2 Sedes Sociales</p>
<p>MONTO INVOLUCRADO</p>	<p>\$ 1.106.370.000.-</p>
<p>FUENTE DE FINANCIAMIENTO</p>	<p>FNDR</p>



MUNICIPALIDAD DE SAAVEDRA



NOMBRE PROYECTOS, INVERSIONES Y ACTIVIDADES RELEVANTES.	Construcción Sistema de Agua Potable Rural Alma Cudilefu
DESCRIPCIÓN PROYECTOS, INVERSIONES Y ACTIVIDADES RELEVANTES.	Ejecución de Obra "Construcción sistema de Agua Potable Rural
BENEFICIARIOS PROYECTOS, INVERSIONES Y ACTIVIDADES RELEVANTES.	83 arranque domiciliarios 73 Viviendas 1 Iglesia 1 Sede
MONTO INVOLUCRADO	\$ 657.580.000.-
FUENTE DE FINANCIAMIENTO	FNDR



MUNICIPALIDAD DE SAAVEDRA



NOMBRE PROYECTOS, INVERSIONES Y ACTIVIDADES RELEVANTES.	Construcción Sistema de Agua Potable Rural Llaguey Quifo
DESCRIPCIÓN PROYECTOS, INVERSIONES Y ACTIVIDADES RELEVANTES.	Ejecución de Obra "Construcción sistema de Agua Potable Rural
BENEFICIARIOS PROYECTOS, INVERSIONES Y ACTIVIDADES RELEVANTES.	127 arranques domiciliarios 122 viviendas 3
MONTO INVOLUCRADO	\$1.044.960.000.-
FUENTE DE FINANCIAMIENTO	FNDR



MUNICIPALIDAD DE SAAVEDRA

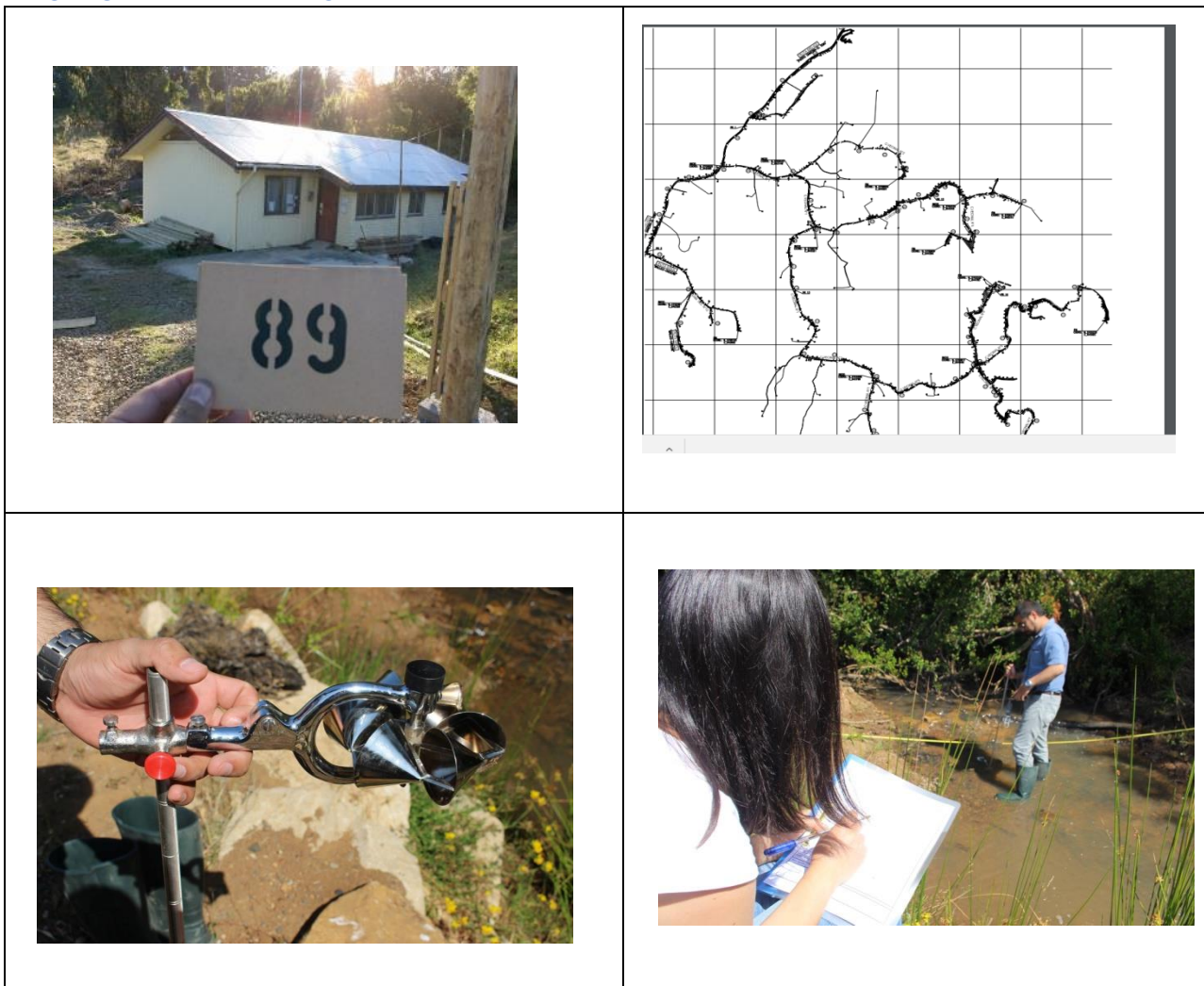

NOMBRE PROYECTOS, INVERSIONES Y ACTIVIDADES RELEVANTES.	Diseño de Construcción Sistema de Agua Potable Rural Piedra Alta
DESCRIPCIÓN PROYECTOS, INVERSIONES Y ACTIVIDADES RELEVANTES.	Diseño
BENEFICIARIOS PROYECTOS, INVERSIONES Y ACTIVIDADES RELEVANTES.	108 arranques domiciliarios 101 viviendas 2 sede 3 Iglesia ; 1 Escuela ; 1 Posta
MONTO INVOLUCRADO	\$41.580.000.-
FUENTE DE FINANCIAMIENTO	FNDR

MUNICIPALIDAD DE SAAVEDRA



NOMBRE PROYECTOS, INVERSIONES Y ACTIVIDADES RELEVANTES.	Diseño de Construcción Sistema de Agua Potable Rural La Sierra
DESCRIPCIÓN PROYECTOS, INVERSIONES Y ACTIVIDADES RELEVANTES.	Diseño
BENEFICIARIOS PROYECTOS, INVERSIONES Y ACTIVIDADES RELEVANTES.	171 arranques domiciliarios ; 167 Viviendas ; 1 Sede Social 1 Escuela ; 1 Posta 1 Internado
MONTO INVOLUCRADO	\$41.580.000.-
FUENTE DE FINANCIAMIENTO	FNDR



MUNICIPALIDAD DE SAAVEDRA



NOMBRE PROYECTOS.	SISTEMA DE APR QUECHOCAHUIN BAJO
ETAPA	Ejecución de Obra
BENEFICIARIOS PROYECTOS.	145 arranques 1 Viviendas ; 1 Sede Social; 1 Iglesia
MONTO INVOLUCRADO	\$936.809.000
FUENTE DE FINANCIAMINETO	FNDR

MUNICIPALIDAD DE SAAVEDRA



NOMBRE PROYECTOS, INVERSIONES Y ACTIVIDADES RELEVANTES.	CONSTRUCCION SISTEMA AGUA POTABLE RURAL HUAPI BUDI, SAAVEDRA
DESCRIPCIÓN PROYECTOS, INVERSIONES Y ACTIVIDADES RELEVANTES.	Ejecución de Obra
BENEFICIARIOS PROYECTOS, INVERSIONES Y ACTIVIDADES RELEVANTES.	83 Arranques 1 escuela; 1 sede 1 iglesia
MONTO INVOLUCRADO	\$709.186.000
FUENTE DE FINANCIAMIENTO	FNDR



MUNICIPALIDAD DE SAAVEDRA





MUNICIPALIDAD DE SAAVEDRA

3.2 DEPARTAMENTO DE OBRAS MUNICIPALES

FUNCIONES DE LA DIRECCION DE OBRAS SEGUN LEY 18.695 “ORGANICA CONSTITUCIONAL DE MUNICIPALIDADES” establece:

1.1.- art. 24.- A la unidad encargada de obras municipales le corresponderán las siguientes funciones:

a) Velar por el cumplimiento de las disposiciones de la Ley General de Urbanismo y Construcciones, del plan regulador comunal y de las ordenanzas correspondientes, para cuyo efecto gozará de las siguientes atribuciones específicas:

1) Dar aprobación a las fusiones, subdivisiones y modificaciones de deslindes de predios en las áreas urbanas, de extensión urbana, o rurales en caso de aplicación del artículo 55 de la Ley General de Urbanismo y Construcciones;

2) Dar aprobación a los anteproyectos y proyectos de obras de urbanización y edificación y otorgar los permisos correspondientes, previa verificación de que éstos cumplen con los aspectos a revisar de acuerdo a la Ley General de Urbanismo y Construcciones.

3) Fiscalizar la ejecución de dichas obras hasta el momento de su recepción, y

4) Recibirse de las obras y autorizar su uso, previa verificación de que éstas cumplen con los aspectos a revisar de acuerdo a la Ley General de Urbanismo y Construcciones.

b) Fiscalizar las obras en uso, a fin de verificar el cumplimiento de las disposiciones legales y técnicas que las rijan;

c) Aplicar normas ambientales relacionadas con obras de construcción y urbanización;

d) Confeccionar y mantener actualizado el catastro de las obras de urbanización y edificación realizadas en la comuna;

e) Ejecutar medidas relacionadas con la vialidad urbana y rural y pronunciarse sobre los informes de mitigación de impacto vial presentados en la comuna a petición de la secretaría regional ministerial de Transportes y Telecomunicaciones o de la dirección de Tránsito y Transporte Públicos Municipal respectiva;

f) Dirigir las construcciones que sean de responsabilidad municipal, sean ejecutadas directamente o a través de terceros, y

g) En general, aplicar las normas legales sobre construcción y urbanización en la comuna.

Quien ejerza la jefatura de esta unidad deberá poseer indistintamente el título de arquitecto, de ingeniero civil, de constructor civil o de ingeniero constructor civil.

También están anexadas a esta Dirección de Obras Municipales, las labores respecto aseo y ornato, las que la ley 18.695 define así:

**MUNICIPALIDAD DE SAAVEDRA**

Art. 25.- A la Unidad encargada de la función de **medio ambiente, aseo y ornato** corresponderá velar por:

- a) El aseo de las vías públicas, parques, plazas, jardines y, en general, de los bienes nacionales de uso público existentes en la comuna;
- b) El servicio de extracción de basuras;
- c) La construcción, conservación y administración de las áreas verdes de la comuna;
- d) Proponer y ejecutar medidas tendientes a materializar acciones y programas relacionados con medio ambiente;
- e) Aplicar las normas ambientales a ejecutarse en la comuna que sean de su competencia, y
- f) Elaborar el anteproyecto de ordenanza ambiental. Para la aprobación de la misma, el Concejo podrá solicitar siempre un informe técnico al Ministerio del Medio Ambiente.

Cabe señalar que existe un encargado de Medio Ambiente separado de la Unidad de Aseo y Ornato anexada a la DOM; realiza sus funciones anexado a la Unidad de Desarrollo Productivo del municipio.

3.2.1 ACTIVIDADES DE APOYO

Se ha determinado que a través de esta Unidad se manejen temas de apoyo a otros departamentos municipales en la organización y ejecución de actividades como **ferias, espectáculos deportivos, recreativos, artístico culturales, turísticos**; para esto se cuenta con el siguiente personal:

NOMBRE	FUNCION	CARGO Y PLANTA	GRADO
Mauro Reyes Carrera	Director de Obras Suplente (Enero – Junio 2020)	Directivo	7
Hugo Sanhueza Inostroza	Inspector Técnico de Obras	Profesional	10
Ana Reyes Urrea	Labores técnico administrativas	Técnico	11
Napoleón Robles Mellado	Inspector de Obras	Técnico.	11
Boris Bañares Carmona	Conductor	Auxiliares	14
Jorge Gallegos Martínez	Equipo Operaciones	Auxiliar contrata	16

RECURSOS MATERIALES DOM (VEHICULOS)

Para cumplir con estas labores se dispone de los vehículos que se señalan más adelante, en los cuales se realiza transporte de equipamiento, materiales de construcción y trabajadores. Ambos vehículos son compartidos, en el caso del camión con actividades de otras dependencias y la camioneta se comparte con Secplan, estando asignada a la DOM los días Martes, Jueves, Viernes.



MUNICIPALIDAD DE SAAVEDRA

VEHICULO	MARCA/MODELO	PLACA PATENTE	AÑO
CAMION	FORD CARGO 1722E	BPDT.58-8	2008
CAMIONETA	MITSUBISHI	HSPY.59-7	2019

3.2.2.- CERTIFICADOS Y OTROS EXTENDIDOS POR LA D.O.M.

Dentro de los documentos administrativos que extiende esta Dirección de Obras Municipales están los distintos tipos de certificados e informes que solicitan los usuarios, entidades públicas, privadas y departamentos municipales, permisos y recepciones, subdivisiones, etc. establecidos en el art. 130 de la Ley General de Urbanismo y Construcciones, contenida en el D:S: 458 del Ministerio de Vivienda y Urbanismo y la Ordenanza Municipal de derechos y valores de la comuna de Saavedra, aprobada por Decreto Alcaldicio Exento N° 2423 del 31.12.2018. Por ello, se informa cantidad de documentos emitidos durante el año según el siguiente detalle:

DOCUMENTO	CANTIDAD AÑO 2017
Informes	101
Resoluciones D.O.M.	4
Ord. Internos	125
Certificados Varios	240
Certificados de Zonificación Rural	252
Certificados de zonificación actividad productiva	21
Certificado de Vivienda Social	44
Certificado Numero Municipal	114
Certificados No Expropiación	6
Certificados Urbanización	0
Permisos de Edificación	84
Certificado Especial	25
Certificados Recepciones Definitivas	136
Certificado Informaciones Previas	260
Resolución Aprobación de Subdivisión	13
Certificados de Línea	18
Permisos Regularización Ley N° 20.898	16
INGRESOS GENERADOS POR LA DOM AÑO 2019 SEGÚN INF. ENTREGADA POR TESORERIA MUNICIPAL 01/01/2019 AL 31/12/2019	\$14.464.921.-

Por concepto de los diferentes servicios señalados anteriormente, que alguno de ellos tiene un costo para los usuarios, ingresaron recursos a las arcas municipales año 2019, por la suma total de **\$ 14.464.921** (catorce millones cuatrocientos sesenta y cuatro mil novecientos veintiún pesos), según registro obtenido de Tesorería Municipal.

3.2.3.- INSPECCION TECNICA DE OBRAS.

**MUNICIPALIDAD DE SAAVEDRA**

Se le ha asignado al Director de Obras Municipales la responsabilidad de actuar como Inspector Técnico en los contratos de obras con terceros, además de la responsabilidad de ejecutar proyectos bajo el sistema de administración directa, que incluye compra de materiales, contratación de mano de obra y fiscalización en su ejecución hasta su terminación.

A continuación, detallamos las obras ejecutadas durante el año 2019:

OBRA	MONTO \$	FORMA EJECUCION	EMPRESA	ESTADO
CONSTRUCCION SALA HEPI	18.202.403	LICITACION	ROSENDO SANTIBAÑEZ	TERMINADO
MEJORAMIENTO ESPACIOS PUBLICOS SECTOR DOMINGUEZ, COMUNA DE SAAVEDRA	7.335.268	LICITACION	ROSENDO SANTIBAÑEZ	TERMINADO
MEJORAMIENTO MUROS DE CONTENCIÓN Y VEREDAS, COMUNA DE SAAVEDRA	11.799.997	LICITACION	ROSENDO SANTIBAÑEZ	TERMINADO
CIERRE PERIMETRAL CEMENTERIO PIEDRA ALTA Y ACCESO TECHADO CEMENTERIO PUAUCHO	10.876.976	LICITACION	CRISTIAN BURGOS	TERMINADO
REPARACION Y CONSTRUCCION DE VIVIENDAS PROGRAMA HABITABILIDAD 2018	37.204.744	LICITACION	CLEMENTE IBACACHE	TERMINADO
CONSERVACION GIMNASIO MUNICIPAL DE PUERTO SAAVEDRA	408.554.000	LICITACION	SOCIEDAD COMERCIAL EL NARANJO LTDA.	TERMINADO
MEJORAMIENTO EDIFICIO PUBLICO CASA DE LA INFANCIA, COMUNA DE SAAVEDRA	39.537.360	LICITACION	CONSTRUCTORA TANZA	EN EJECUCION
CONSERVACION INFRAESTRUCTURA MENOR PARA EL TRANSPORTE PUBLICO EN LA REGION DE LA ARAUCANIA	99.484.200	LICITACION	CONSTRUCTORA INGEPRO	EN EJECUCION
MEJORAMIENTO MIRADOR CERRO MAULE COMUNA DE SAAVEDRA	59.056.244	LICITACION	ROSENDO SANTIBAÑEZ	EN EJECUCION
MEJORAMIENTO PLAZA ARTURO PRAT PUERTO SAAVEDRA	27.371.987	LICITACION	ROSENDO SANTIBAÑEZ	EN EJECUCION
REPOSICION E INSTALACION DE SEÑALETICA VIAL, COMUNA DE SAAVEDRA.	82.083.943	LICITACION	CONSTRUCTORA INGEPRO	EN EJECUCION
CONSTRUCCION DE 9 REDUCTORES DE VELOCIDAD,	39.852.901	LICITACION	CONSTRUCTORA INGEPRO	



MUNICIPALIDAD DE SAAVEDRA

COMUNA DE SAAVEDRA				EN EJECUCION
MEJORAMIENTO TERRENO MUNICIPAL AV. MIRAMAR SECTOR PLAYA, COMUNA DE SAAVEDRA	57.000.000	ADM. DIRECTA		EN EJECUCION

3.2.4 OBRAS EJECUTADAS AÑO 2019

1.- Obra: "CONSTRUCCION SALA HEPI, COMUNA DE SAAVEDRA"





MUNICIPALIDAD DE SAAVEDRA

2.- Obra: "MEJORAMIENTO ESPACIOS PUBLICOS SECTOR DOMINGUEZ, COMUNA DE SAAVEDRA".



3.- Obra: "MEJORAMIENTO MUROS DE CONTENCIÓN Y VEREDAS SECTOR DOMINGUEZ, COMUNA DE SAAVEDRA".



PUBLICA

MUNICIPALIDAD DE SAAVEDRA



4.- Obra: "CONSERVACION GIMNASIO MUNICIPAL DE PUERTO SAAVEDRA"





MUNICIPALIDAD DE SAAVEDRA



MUNICIPALIDAD DE SAAVEDRA

5.- Obra De construcción “CIERRE PERIMETRAL CEMENTERIO PIEDRA ALTA Y ACCESO TECHADO CEMENTERIO PUAUCHO”.





**6.- Obras con financiamiento regional/término
de Construcción Infraestructura Sanitaria el Temo 2018-2019**





MUNICIPALIDAD DE SAAVEDRA

3.3. VIALIDAD COMUNAL

UNIDAD DE CAMINOS Con fecha 09 de julio del año 2019 se aprobó la siguiente modificación al reglamento de organización interna de la municipalidad de Saavedra: Traspásese el Unidad de Mejoramiento y Mantenimiento de Caminos Comunales; de la Dirección de obras Municipales a Administrador Municipal. Esta Unidad cuenta con un Encargado, un Técnico, una Secretaria y un equipo de conductores y operadores que se mueven a diario en diferentes puntos de la comuna para ejecutar faenas camioneras.

El funcionario a cargo coordina los trabajos, de acuerdo a las solicitudes sobre mejoramientos y construcciones de caminos que llegan a la unidad, fiscaliza en terreno los trabajos y coordina la programación de los mismos, además de recibir las inquietudes de los vecinos, organizaciones comunitarias y Comunidades Indígenas, respecto a sus demandas y necesidades en el tema caminos.

Ley 18.695 en su Artículo 4º señala: “ Las municipalidades, en el ámbito de su territorio, podrán desarrollar, directamente o con otros órganos de la Administración del Estado, funciones entre otras, relacionadas con la urbanización y la vialidad urbana y rural; por ello entonces, se suscriben convenios de cooperación con otros municipio y con la Dirección de Vialidad.

- **CUADRO RESUMEN DE CAMINOS POR KILOMETROS CON LA INVERSIÓN A LA COMUNA**

Motoniveladora Camiones tolva Camión aljibes Rodillo Excavadora y tractor des.	Saneamiento, perfilado, ripiado, compactado y otras. Total: KILÓMETROS 581,75	\$ 366.587.490
Caminos CCI 2019	Considerando distintos tramos de sectores, junto con las asociaciones y comunidades 38,5 km	\$ 751.463.593
CAMINOS REPARADOS POR VIALIDAD PROVINCIAL	07 kilómetros	\$ 136.643.941
CONSERVACION GLOBAL MIXTO POR NIVEL DE SERVICIOS	48,297 kilómetros	\$ 965.940.000
TOTALES	675,547 KILÓMETROS DE CAMINOS CON ALGÚN TIPO DE ARREGLO	\$ 2.220.635.024

**TOTAL INVERSION CAMINOS PARA LA COMUNA AÑO 2019 \$ 2.220.635.024.-
DOS MIL DOSCIENTOS VEINTE MILLONES SEISCIENTOS TREINTA Y CINCO MIL VEINTE Y CUATRO PESOS**

**MUNICIPALIDAD DE SAAVEDRA****3.3.1. EL PERSONAL DE LA UNIDAD DE CAMINOS.**

Para el desarrollo de las tareas en este ámbito, la Unidad de Caminos tuvo el año 2019 con la siguiente planta de funcionarios:

NOMBRE	CARGO	PLANTA	GRADO
Miguel Tessahuac San Martin	Encargado Unidad Caminos	Administrativo	11°
Horacio Chacano Garabito	Supervisor de Caminos	Técnico	13°
Domenica Troncoso Llancafil	Secretaria	Honorarios	
Robinson Hidd Manríquez	Conductor	Administrativo	12°
Miguel Saavedra Tessahuac	Conductor	Auxiliares Planta	13°
Luis Navarrete Montecinos	Operador Motoniveladora	Auxiliares Planta	13°
Nelson Parra Belmar	Operador Retroexcavadora	Auxiliares Planta	14°
Luis Octavio Pérez Canales	Operador Motoniveladora	Auxiliares Planta	17°
Marcelo Ivan Sáez Molina	Conductor	Auxiliares Contrata	17°
Teobaldo H. Garrido Tranamil	Conductor	Auxiliares Contrata	17°
Leandro Pérez Castro	Operador Retroexcavadora	Auxiliares Contrata	17°
Jaime Santibáñez Burgos	Conductor	Auxiliares Contrata	17°
Oscar Orellana Sanhueza	Conductor	Auxiliares Contrata	17°
Guido Valenzuela Barra	Operador Excavadora	Auxiliares Contrata	18°
Víctor Cayupil Saravia	Operador de Motoniveladora	Auxiliares Contrata	18°
Juan Antil Antil	Operador Tractor desbrozador	Honorarios	
José Urrutia Rain	Operador Rodillo	Honorarios	

3.3.2 MAQUINARIA.

Para efectuar faenas de mantención y reparación de caminos, acopio de material y roce, el Municipio de Saavedra contó con la siguiente maquinaria:

VEHICULO	MARCA/MODELO	PLACA PATENTE	AÑO
1.- CAMION	MERCEDES BENZ 1726	KZTK-69	2019
2.- CAMION	MERCEDES BENZ 1726	KZTK-70	2019

**MUNICIPALIDAD DE SAAVEDRA**

3.- CAMION	MERCEDES BENZ AXOR 3131	KZTK-71	2019
4.- CAMION	FORD CARGO 1719 ALJIBE	GVXX.93-4	2015
5.- CAMION	FORD CARGO 3133	GVXX.94-2	2015
6.- CAMION	FORD CARGO 3133	GVXY.16-7	2015
7.- MAQUINA	MOTONIVELADORA KOMATSU GD675	KVZW- 99	2019
8.- MAQUINA	MOTONIVELADORA CATERPILLAR 140K	GZLW.69-4	2015
9.- MAQUINA	RETROEXCAVADORA KOMATSU WB97R	KVZX-55	2019
10.- MAQUINA	RETROEXCAVADORA CATERPILLAR 416E	GYXT.55-6	2015
11.- CAMIONETA	MAHINDRA PIK UP XLD/C 4X4	HRCT-70	2016
12.- MAQUINA	RODILLO BOMAG	GKLN-51	2015
13.- MAQUINA	REMOLQUE GOREN RCB 3M 25 9.8	HGJW.70	2017
14.- MAQUINA	TRACTOR LANDINI POWERFARM T110K 4X4	JYXZ.30-K	2017
15.- EQUIPAMIENTO	DESBROZADORA FEMAC HIDRAULICA DOC 303 5000 1050	ANEXADA A TRACTOR	2017
16.- MAQUINA	EXCAVADORA KOMATSU	KRCB-19	2018

3.3.3 PRINCIPALES TRABAJOS EJECUTADOS POR UNIDAD CAMINOS AÑOS 2019.**PRIORIZACION DE CAMINOS.**

El mejoramiento de caminos vecinales para las diferentes Asociaciones Indígenas y Colonos de nuestra comuna, realizados con maquinaria municipal, beneficiaron en su mayoría a familias que tienen enfermos postrados, adultos mayores, especialmente donde los hay con discapacidad y finalmente aquellos caminos de difícil acceso, como son los caminos de tierra, que son prioridad para este gobierno comunal.

CUADROS CON INFORMACIÓN CONDENSADA DE LOS DISTINTOS INFORMES QUE FUERON ENTREGADOS AL CONCEJO MUNICIPAL DURANTE EL AÑO 2019.

MAQUINARIA	TIPO DE TRABAJOS	KMS. REALIZADOS	FAMILIAS BENEFICIADAS	VALOR \$ UNITARIO POR KM	VALOR \$ TOTAL
Motoniveladora Camiones tolva Camión aljibes Rodillo	Saneamiento completo de caminos, significa perfilado, ripiado y	80.980	454	\$3.548.000	\$287.317.040



MUNICIPALIDAD DE SAAVEDRA

	compactado.				
--	-------------	--	--	--	--

MAQUINARIA	TIPO DE TRABAJOS	KMS. REALIZADOS	FAMILIAS BENEFICIADAS	VALOR \$ UNITARIO POR KM	VALOR \$ TOTAL
Motoniveladora	Solo perfilado de caminos.	301.310	309	\$75.000	\$22.598.250

MAQUINARIA	TIPO DE TRABAJOS	ML. REALIZADOS	FAMILIAS BENEFICIADAS	VALOR \$ UNITARIO POR ML.	VALOR \$ TOTAL
Excavadora	Limpieza y profundización de canales.	16.040	80	\$2.300.000	\$36.892.000

MAQUINARIA	TIPO DE TRABAJOS	KMS. REALIZADOS	COMUNIDADES BENEFICIADAS	VALOR \$ UNITARIO POR KM	VALOR \$ TOTAL
Tractor desbrozador	Limpieza faja caminos	183.150	45	\$108.000	\$19.780.200

MUNICIPALIDAD DE SAAVEDRA

Constuccion de canales en sector Ranco, por Excavadora.



-Construcción de camino, en comunidad Antonio Llanquin, Isla Huapi. Por Motoniveladora.





MUNICIPALIDAD DE SAAVEDRA

-Carguío de camino con material Pétreo, chancado.



-Perfilado de camino, por Motoniveladora.





PUBLICA

MUNICIPALIDAD DE SAAVEDRA

- Antes.



- Despues.



- Antes.



- Despues.





MUNICIPALIDAD DE SAAVEDRA

3.3.4. CAMINOS COMUNIDADES INDIGENAS (C.C.I.) EJECUTADOS POR EMPRESAS PRIVADAS EL AÑO 2019.

Camino N°	Comunidad	Sector	Camino	Longitud KM
1	Pullallan	Calof Alto	Jorge Castro Martinez	1,4
2	Daullico	Calof Alto	Domingo Cayupil Painen	0,602
3	Daullico	Daullico	Josefina Ñancupil	0,743
4	Cayurranqui	Dollinco	Huberlinda Paineipi Porma	0,57
5	Cayurranqui	Dollinco	José Tripainao	0,84
6	Cayurranqui	Cayurranqui	Santos Tripainao	0,291
7	Cayurranqui	Cayurranqui	José Tripainao Muñoz	0,396
8	Cudaco	Calof - Cudaco	Ana Pailahueque	0,15
9	Cudaco	Calof - Cudaco	María Pailahueque	1,04
10	El Alma	El Alma	Mariano Cayuleo	0,642
11	El Alma	El Alma	Catalan - Catirehue	2,78
12	Catirehue	Catirehue	Irenia Saez	0,12
13	Catirehue	Catirehue	Ruperto Huaracan	0,405
14	El Alma	El Alma	Jorge llancaleo - Juano Marinao	0,17
15	El Alma	El Alma	Mariano Cayuleo	0,11
16	Llaguey	Llaguey	Transita Huaracan	1,75
17	Juan Martin Rapiman	Huapi Comoe - Puentes Mellizos	Camino Vecinal	2,53
18	Pascual Paillalef	Alma - Curileufu	Rodrigo contreras	1,52
19	Juan Martin Rapiman	Huapi Comoe - Puentes Mellizos	CCI N° 15	1,26
20	Huapi Comoe	Catripulli - La Sierra	Ariel Peña	1
21	Llarquenco Alto	Llarquenco Alto	Teresa Coña	0,291
22	Llarquenco Alto	Llarquenco Alto	Telo Landero	0,396
Total				19,006

VALOR UNITARIO EN \$ POR KM	\$19.520.563
VALOR TOTAL \$	\$371.007.820



MUNICIPALIDAD DE SAAVEDRA

ASOCIACION INDIGENA LAFQUEN LEUFU

Camino N°	Comunidad	Sector	Longitud KM
1	juan Ancan Levin	juan Ancan Levin	1,05
2	juan Ancan Levin	juan Ancan Levin	0,9
3	Huillinco	Huillinco	1,48
4	José Quillio	José Quillio	0,1
5	José Quillio	José Quillio	0,2
6	José Quillio	José Quillio	0,2
Total			3,93

VALOR UNITARIO EN \$ POR KM	\$19.520.563
VALOR TOTAL \$	\$76.715.813.

COMUNIDADES SECTOR DOMINGUEZ

Camino N°	Comunidad	Sector	Longitud KM
1	Boyeco	Boyeco	0,85
2	Boyeco	Boyeco	1,2
3	Boyeco	Boyeco	0,5
4	Sector 4	Boyeco	2,35
5	Sector 4	Boyeco	1,4
6	Huapi Comoe	La Sierra	1,7
7	Peleco 3 Esquinas	Camino La Sierra - Santa Rosa	0,5
8	Quechocahuin Bajo	Quechocahuin Bajo	0,65
9	Peleco 3 Esquinas	Choroy	1,05
10	Llaguey	Llaguey	0,75
11	El Temo	El Temo	0,66
12	El Temo	El Temo	0,18
Total			11,79

VALOR UNITARIO EN \$ POR KM	\$19.520.563
VALOR TOTAL \$	\$230.147.438



MUNICIPALIDAD DE SAAVEDRA

ASOCIACION INDIGENA INA LEUFU BUDI

Camino N°	Comunidad	Sector	Longitud KM
1	Cahuemo	Isla Huapi	0,65
2	Cahuemo	Isla Huapi	0,47
3	Antonio Llanquin	Isla Huapi	0,75
4	Llanquitue	Isla Huapi	0,45
5	Antonio Llanquin	Isla Huapi	0,4
6	Antonio Llanquin	Isla Huapi	0,2
7	Llanquitue	Isla Huapi	0,75
8	Llanquitue	Isla Huapi	0,1
Total			3,77

VALOR UNITARIO EN \$ POR KM	\$19.520.563
VALOR TOTAL \$	\$73.592.522

CAMINOS REPARADOS POR VIALIDAD PROVINCIAL CAUTIN SEGUN CONVENIO.

CODIGO	NOMBRE CAMINO	KMS
69E-446	Pto. Domínguez -sector N°3	2.0
69E-044	Acceso posta sector N°3	1.6
69E-341	Crucero Comue La Sierra	3.4

VALOR UNITARIO EN \$ POR KM	\$19.520.563
VALOR TOTAL \$	\$136.643.941



MUNICIPALIDAD DE SAAVEDRA

3.3.5 LISTADO DE CAMINOS DENTRO DE LA CONSERVACION GLOBAL MIXTO POR NIVEL DE SERVICIOS UNITARIOS DE CAMINOS DE LA PROVINCIA DE CAUTIN

CAMINO	LONGITUD
EL LAUREL - OÑOICO - EL ALMA	12,28
LAS POLLERAS - OÑOICO	1,96
OÑOICO - DOLLINCO - DAULLICO	3,6
ALONSO - DAULLICO	4,35
RANCO - DOLLINCO - OÑOICO	7,266
SAAVEDRA - NEHUENTUE	3,841
CALOF - QUIFO	7,7
YECOMAHUIDA - CATRIREHUE - PERQUIÑAN	7,3
TOTAL	48,297

VALOR UNITARIO EN \$ POR KM	\$20.000.000
VALOR TOTAL \$	\$965.940.000



MUNICIPALIDAD DE SAAVEDRA

3.4.- DEPARTAMENTO DE DESARROLLO PRODUCTIVO.

Hasta octubre del 2019 la forma en que venía trabajando el Municipio de Saavedra en cuento al desarrollo productivo de la comuna era a través de La **Unidad de Desarrollo Económico Local (UDEL)**.

La idea de esta unidad siempre ha sido transformarse en una plataforma de servicios estratégicos, que permitan mejorar la calidad de vida de familias de la comuna de Saavedra, impulsando en el corto y mediano plazo un proceso de desarrollo económico sustentable a escala local.

A su vez, los lineamientos estratégicos basaran su enfoque desde el impulso de las capacidades individuales y asociativas, hacia un sistema productivo comercial que permita mejorar las economías familiares, manejando de manera sustentable los recursos naturales, generando con ello condiciones crecientemente favorables a la captura de oportunidades y al desarrollo de la competitividad.

La Unidad de Desarrollo Económico Local, ha sido mandatada para articular y vincular los instrumentos que permitan avanzar en la concreción de las estrategias para el desarrollo económico de la comuna, promoviendo la innovación e impulsando el emprendimiento, fomentando la formación, capacitación y desarrollo de los recursos humanos locales y vigorizando la microempresa comunal, otorgando oportunidades de desarrollo y de competitividad para el tejido productivo de la comuna.

Durante muchos años la UDEL ha sido una unidad dependiente administrativamente de la Secretaría de Planificación Comunal (SECPLAN), pero a partir de la reforma a la Planta Municipal es que en noviembre del 2019 se concreta un nuevo Departamento, el **DEPARTAMENTO DE DESARROLLO PRODUCTIVO** donde por supuesto marcha la unidad que se conoce como UNIDAD DE DESARROLLO ECONÓMICO LOCAL (UDEL).

Considerando aspectos diferenciadores contenidos en nuestra política local de desarrollo; relacionado con dimensiones tales como: **enfoque territorial** y desarrollo **organizacional; es** que la Unidad de Desarrollo Económico Local ha definido dos líneas de intervención estratégica.

FOMENTO SILVOAGROPECUARIO

Para trabajar en el ámbito rural y campesino donde adquieren gran relevancia los territorios rurales y sus organizaciones Territoriales; para ello se cuenta con programas de apoyo en el ámbito agrícola tanto de responsabilidad directa Municipal como es el caso del **PRODER y PRODEFOR**, otro vía convenio con INDAP, denominado Programa de Desarrollo Territorial Indígena **PDTI**, entregando asesoría técnica a 1462 familias beneficiarias, las que se distribuyen en los Territorios: Domínguez, Norte, Kuzawal Tayñ Mapu, Mari Kiñe Lof, Isla Huapi y Newen Lafken.

Para el año 2019, la gestión de recursos en el área de Fomento Silvoagropecuario, asciende a:



MUNICIPALIDAD DE SAAVEDRA

N°	PROGRAMA	GESTIÓN RECURSOS POR PROGRAMA
1	PDTI Dominguez	\$228.667.891
2	PDTI Norte	\$229.758.767
3	PDTI Kuzawal Tayñ Mapu	\$228.338.924
4	PDTI Mari Kiñe Lof	\$183.622.046
5	PDTI Isla Huapi	\$154.405.510
6	PDTI Newen Lafken	\$222.352.009
7	PRODER	\$80.950.000
8	PRODEFOR	\$104.905.510
	TOTAL	\$1.433.000.657

FOMENTO AL EMPRENDIMIENTO

Programas orientados a la promoción y fomento del emprendimiento, generando entornos emprendedores desde un enfoque local con pertinencia cultural, propiciando el desarrollo de la asociatividad y la innovación, impulsando acciones que favorezcan el fomento productivo, el dinamismo de la economía local a través de la formulación de proyectos, incentivando actividades económicas sustentables, generando productos en torno al patrimonio histórico cultural, la naturaleza comunal y el turismo.

El enfoque de trabajo, tiene por objetivo desarrollar capacidades, habilidades y competencias que mejoren sus condiciones de emprendimiento, empleabilidad, junto a la promoción de procesos de intermediación laboral a nivel local, que sean pertinentes y participativos en los emprendedores de la comuna.

Para el año 2019, la gestión de recursos en el área de Fomento al Emprendimiento, asciende a:

N°	PROGRAMA	GESTIÓN RECURSOS POR PROGRAMA
1	Jefas de Hogar	\$ 89.720.000
2	Negocios	\$ 114.407.250
3	Turismo Urbano	\$68.634.000
4	Turismo Mapuche	\$78.800.000
	TOTAL	\$ 261.193.970

FOMENTO A LA PESCA, VIDA SILVESTRE Y MEDIO AMBIENTE

Programas que tienen por objetivo contribuir al desarrollo económico y social de los pescadores artesanales en equilibrio con el medioambiente, mediante asesoría para el fortalecimiento organizacional, regularización de la actividad pesquera y el fomento productivo, diseñando e implementando las políticas medioambientales que faciliten la recuperación de especies, suelo y los ecosistemas, generando prácticas socioculturales sustentables en la población y dando respuesta a las necesidades comunales.

**MUNICIPALIDAD DE SAAVEDRA**

Para el año 2019, la gestión de recursos en el área de Fomento a la Pesca, Vida Silvestre y Medio Ambiente, asciende a:

N°	PROGRAMAS FOMENTO HABITAT	GESTIÓN RECURSOS POR PROGRAMA
1	Pesca y Vida Silvestre	\$ 730.057,000
2	Medio Ambiente	\$ 11.000.000
	TOTAL	\$ 741.057.000

TOTAL GESTION RECURSOS DESARROLLO PRODUCTIVO AÑO 2019

\$ 2.435.251.627

3.4.1 PDTI TERRITORIO NORTE

EQUIPO TÉCNICO	Juan Coñoman Sepúlveda; Telmo Riffo Riquelme. Mariza Ramirez Montecinos; Maryorin Bravo Burgos. Sandra Vega Cayuqueo; Félix García Robles.
BENEFICIARIOS	299
CLASIFICACIÓN DE ACUERDO AL PLADECO	DESARROLLO ECONOMICO
MONTO FINANCIAMIENTO	\$ 229.758.767
FUENTE DE FINANCIAMIENTO	INDAP - MUNICIPIO

DESCRIPCION DEL PROGRAMA	El programa consiste en apoyar a las comunidades indígenas y familias pertenecientes a ellas, a través de una política especial de fomento productivo conformada por componentes de asesoría técnica y educativa; así como por un sostenible plan de inversiones que, incorporando elementos de su cosmovisión, les permita fortalecer los procesos de emprendimientos productivos, asociados no sólo a la seguridad alimentaria, sino que también con vinculación a negocios y mercados. En todos estos procesos, las comunidades indígenas participan de estas decisiones, esta unidad operativa se encuentra en las comunidades Daullico, Chepe Tripainao, Cayurranquil, Andrés Marileo, Quilhue, Collico, Pehuenche Neculpan, Manuel Antivil, Pedro Alonso, Huiracaman Carmona, Ignacio Millavil, Caniupi Llancaleo y Juan Manuel Huaracan,
---------------------------------	---



MUNICIPALIDAD DE SAAVEDRA

	sector El Alma y las juntas de vecino Alma – Quifo y Oñoico Alto, en el sector norte de la comuna.
OBJETIVO GENERAL	El objetivo del programa es facilitar el proceso de desarrollo de las familias pertenecientes a Comunidades Indígenas, Asociaciones Indígenas y grupos de hecho, mediante métodos de intervención participativa, que les permitan el aumento de la producción y productividad de forma sustentable de sus sistemas productivos y el desarrollo de capacidades de gestión, para comercializar en forma ventajosa sus productos en el mercado.
OBJETIVOS ESTRATEGICOS	<p>El Programa entrega de manera articulada y diferenciada asesorías técnicas orientadas hacia los siguientes ámbitos de apoyo:</p> <ol style="list-style-type: none"> 1.- Participación y empoderamiento, fomentar el dialogo amplio y transparente con los usuarios, mediante el impulso del desarrollo del capital social y organizativo de las comunidades y otras formas organizativas de los pueblos originarios, con el objeto de avanzar hacia una mayor participación de los usuarios. 2.- Desarrollar capacidades productivas mediante asesorías técnicas individuales prediales y/o grupales en los rubros que se desarrollan, destinados a mantener o mejorar el manejo técnico y la gestión de los sistemas productivos orientados al autoconsumo o mejora y/o incubar emprendimientos individuales o asociativos, basado en actividades silvoagropecuarias. 3.- Facilitar el acceso a un servicio de capacitación y asesoría especializada. Apoyo para complementar aquellos ámbitos temáticos de interés de los usuarios, y que no puedan ser abordadas por los equipos de extensión. 4.- Facilitar el acceso a financiamiento. Apoyo para resolver las necesidades de financiamiento de los usuarios a través de Fondo Único de Inversiones del programa y/o articulación con otros programas de incentivo y/o crédito de INDAP. Cofinanciamiento de proyectos de inversión. INDAP entrega los incentivos para cubrir hasta el 95% del valor bruto del proyecto. El resto debe ser aportado por el (la) agricultor(a). 5.- Articulación o complementación de apoyo y financiamiento tanto de INDAP como de otras instituciones de la red de fomento público-privada. Técnicos que asesoran permanentemente a los usuarios del Programa. Programa.

NOMBRE PROYECTOS, INVERSIONES Y ACTIVIDADES RELEVANTES.	Incentivo al Fomento productivo
DESCRIPCIÓN PROYECTOS, INVERSIONES Y ACTIVIDADES RELEVANTES.	Proyectos de inversión para usuarios del programa cofinanciado (10%) con INDAP, en inversiones como maquinaria, animales de trabajo, genética animal o infraestructura.
BENEFICIARIOS PROYECTOS, INVERSIONES Y ACTIVIDADES RELEVANTES.	49 usuarios de la unidad fueron beneficiados esta temporada.
MONTO INVOLUCRADO	47.031.870
FUENTE DE FINANCIAMIENTO	INDAP



MUNICIPALIDAD DE SAAVEDRA

NOMBRE PROYECTOS, INVERSIONES Y ACTIVIDADES RELEVANTES.	Capital de Trabajo
DESCRIPCIÓN PROYECTOS, INVERSIONES Y ACTIVIDADES RELEVANTES.	Fondo de apoyo inicial, para impulsar una actividad a desarrollar por el agricultor en su sistema productivo que le permita concretar una actividad en el futuro.
BENEFICIARIOS PROYECTOS, INVERSIONES Y ACTIVIDADES RELEVANTES.	294 usuarios de la unidad fueron beneficiados esta temporada INDAP.
MONTO INVOLUCRADO	41.810.000
FUENTE DE FINANCIAMIENTO	INDAP

NOMBRE PROYECTOS, INVERSIONES Y ACTIVIDADES RELEVANTES.	Incentivo al Fomento productivo, PDI especial Innovación
DESCRIPCIÓN PROYECTOS, INVERSIONES Y ACTIVIDADES RELEVANTES.	Proyectos de inversión para usuarios del programa cofinanciado (10%) con INDAP, en inversiones como invernadero de policarbonato, sistema fotovoltaico para producción de aves, sistema fotovoltaico para riego de huerto frutal y una sala de procesos.
BENEFICIARIOS PROYECTOS, INVERSIONES Y ACTIVIDADES RELEVANTES.	6 usuarios de la unidad fueron beneficiados en esta temporada.
MONTO INVOLUCRADO	10.038.570.
FUENTE DE FINANCIAMIENTO	INDAP - CONAF

NOMBRE PROYECTOS, INVERSIONES Y ACTIVIDADES RELEVANTES.	Implementación de predios adquiridos por a través del artículo B
DESCRIPCIÓN PROYECTOS, INVERSIONES Y ACTIVIDADES RELEVANTES.	Proyectos enfocados a la implementación de predios adquiridos a través de la Conadi, la primera iniciativa consistió en un cierre perimetral de 1.300 metros lineales y el segundo a la adquisición de un tractor implementado para parte de una comunidad.
BENEFICIARIOS PROYECTOS, INVERSIONES Y ACTIVIDADES RELEVANTES.	9 usuarios de la unidad fueron postulados en esta temporada.
MONTO INVOLUCRADO	34.160.700
FUENTE DE FINANCIAMIENTO	CONADI



MUNICIPALIDAD DE SAAVEDRA

NOMBRE PROYECTOS, INVERSIONES Y ACTIVIDADES RELEVANTES.	Construcción e implementación de sedes sociales del territorio norte
DESCRIPCIÓN PROYECTOS, INVERSIONES Y ACTIVIDADES RELEVANTES.	Proyectos enfocados a construcción de una sede social en el sector Maiten Oñoico, ampliación de sede social en el sector Calof, comunidad Juan Manuel Huaracan, cierre perimetral de sedes sectores Dollinco y Curileufu.
BENEFICIARIOS PROYECTOS, INVERSIONES Y ACTIVIDADES RELEVANTES.	108 usuarios de la unidad y del territorio apuntan a ser beneficiados en esta temporada.
MONTO INVOLUCRADO	64.761.177
FUENTE DE FINANCIAMIENTO	FONDO SOCIAL PRESIDENTE DE LA REPUBLICA





MUNICIPALIDAD DE SAAVEDRA



3.4.2 TURISMO RURAL

EQUIPO TÉCNICO	Consuelo González Reiman
BENEFICIARIOS	Emprendedores no formalizados del área rural de la comuna que necesiten visibilizar, potenciar y desarrollar sus productos y servicios, para convertirlos en turísticos.
MONTO FINANCIAMIENTO	\$78.800.000
FUENTE DE FINANCIAMIENTO	Municipalidad

DESCRIPCION DEL PROGRAMA	El programa turismo rural tiene como objetivo generar desarrollo económico sustentable a través del turismo, para todos los emprendedores rurales de la comuna y para los emprendedores no formalizados, para lo cual se necesita acción en actividades de difusión y exhibición tanto de servicios como productos turísticos del área rural de la comuna, por lo que se realizaron diferentes instancias en las que los emprendedores pudieron promocionar sus emprendimientos, además de capacitaciones en diferentes áreas para fortalecer el capital humano de los emprendedores.
OBJETIVO GENERAL	<ul style="list-style-type: none"> • Generar desarrollo económico sustentable a través del turismo, potenciando cada emprendimiento del sector rural de la comuna para convertirlo en producto o servicio turístico a través de la riqueza cultural del mapuche lafkenche.
OBJETIVOS ESTRATEGICOS	<ul style="list-style-type: none"> • Potenciar los emprendimientos rurales a través de la cultura mapuche lafkenche, dando identidad a las distintas áreas tales como gastronomía, artesanía, hospedaje y servicios turísticos. • Crear y gestionar espacios y oportunidades dentro y fuera de la comuna, en donde los emprendedores puedan mostrar sus productos y servicios para obtener beneficios tanto económicos como publicitarios. • Posicionar los productos y servicios turísticos rurales de la comuna bajo el sello cultural del mapuche lafkenche.



MUNICIPALIDAD DE SAAVEDRA

	<ul style="list-style-type: none"> • Canalizar diferentes instrumentos de fomento productivo para proyectos turísticos para emprendedores mapuches. • Desarrollar entornos emprendedores en base a un trabajo organizacional, con asesoría técnica pertinente, para facilitar la asociatividad.
--	---

NOMBRE PROYECTOS, INVERSIONES Y ACTIVIDADES RELEVANTES.	<ol style="list-style-type: none"> 1. Exposición de artesanía en la Fiesta de la Chilenidad, Las Condes, Santiago. 2. 18 ferias rurales distribuidas en los diferentes territorios de la comuna de Saavedra. 3. Apoyo en desarrollo de proyecto SERCOTEC, adjudicado por la Comunidad Manuel Benito Quilaleo el cual contemplaba Mobiliario, materiales para construcción de carpa de 8x12 metros, y material publicitario para la Feria “Newen Leufuche”. 4. Capacitaciones a emprendedores, agrupaciones turísticas y comunidades.
DESCRIPCIÓN PROYECTOS, INVERSIONES Y ACTIVIDADES RELEVANTES.	<p>1.1 En Septiembre, la Municipalidad de las Condes realiza la Fiesta de la Chilenidad, actividad en la cual la Municipalidad de Saavedra bajo el convenio de ambas municipalidades, tiene la oportunidad de llevar a artesanas de la comuna a presentar sus trabajos, y de paso promover los servicios y productos turísticos de la comuna.</p> <p>2.1 Las ferias rurales son instancias en las que se busca promover la asociatividad de los emprendedores rurales de la comuna, potenciar cada emprendedor y fomentar su desarrollo productivo y económico. Para estas actividades la Municipalidad de Saavedra por medio del programa turismo rural, entrega financiamiento completo a cada una de las actividades entregando una feria lista a los participantes, quienes solo deben llevar sus productos a vender, esto contempla:</p> <ul style="list-style-type: none"> • Audio e iluminación. • Presentación de artistas. • Premios para concursos o recuerdo de los asistentes tanto turistas como emprendedores que participen de la actividad. • Material publicitario. • Agua. • Traslado de mobiliario (mesas, sillas, carpa para patio de comidas, y un promedio de 12 stand por actividad). Generador eléctrico y petróleo para éste. <p>3.1 Por medio de la adjudicación de este proyecto de implementación, la Feria “Newen Leufuche” adquiere autonomía en cuanto a mobiliario, y disminuye la carga logística municipal, pero para esto se debió trasladar el mobiliario y los materiales que uso la comunidad para construir la carpa, además del traslado del material publicitario.</p> <p>4.1 Las capacitaciones a emprendedores y agrupaciones turistas son impartidas por diferentes entidades públicas y privadas que se enlazan con el programa de turismo rural para fortalecer los emprendimientos turísticos de la comuna, estas son entidades como U. Autónoma de Chile, SERNATUR, Centro de negocios mapuche de SERCOTEC Imperial, y Centro de negocios SERCOTEC de Temuco, Acción emprendedora, entre otras.</p>
BENEFICIARIOS PROYECTOS, INVERSIONES Y ACTIVIDADES RELEVANTES.	<p>1.2 La exposición de artesanía en la Fiesta de la Chilenidad de la Municipalidad de Las Condes, Santiago, viene en beneficio directo de las artesanas que viajan cada año a exponer y vender sus productos, pero también a los emprendedores de la comuna que entregan servicios y productos turísticos, ya que estos son promovidos a través de material publicitario (folletería).</p> <p>2.2 En el ámbito económico, las ferias rurales benefician directamente a cada uno de los emprendedores participantes, dado que en estas instancias pueden dar a conocer su trabajo y obtener ingresos extra. En el ámbito social: Rompen con lo cotidiano de los territorios,</p>



MUNICIPALIDAD DE SAAVEDRA

	<p>entregando una entretención a las personas de las comunidades, fortaleciendo lazos humanos.</p> <p>3.2 La feria Newen leufuche beneficia a cada uno de los integrantes de la comunidad, trayendo beneficios económicos, sociales y culturales tanto para los integrantes de la comunidad como para los asistentes a dicha actividad.</p> <p>4.2 Las capacitaciones benefician a los emprendedores participantes y al desarrollo del turismo rural de la comuna.</p>
MONTO INVOLUCRADO	<p>1.3 La exposición de artesanía en la Fiesta de la Chilenidad, involucra traslado de las artesanas y sus productos, y de un profesional de turismo quien se encarga de la promoción de los productos y servicios de la comuna. También involucra la impresión de folletería turística comunal.</p> <p>2.3 El total del financiamiento de las ferias rurales de \$7.200.000</p> <p>3.3 El apoyo municipal hacia el desarrollo del proyecto de implementación de la Feria “Newen Leufuche”, se materializo en 1 traslado de material con camión plano desde Temuco a Saavedra, 1 traslado de mobiliario con camión plano desde Nueva Imperial a Saavedra, y 1 traslado a Temuco ida y vuelta en camioneta para la directiva de la comunidad.</p> <p>4.3 Las capacitaciones solo requieren de coordinacion y logística de parte de la municipalidad, a excepción de las capacitaciones de gastronomía que solicitan financiamiento de los productos para la elaboración de alimentos, estos no superan los \$150.000.</p>
FUENTE DE FINANCIAMIENTO	<p>Municipal M\$7.200</p>



Capacitación “Gastronomía con identidad”, impartida por la U. Autónoma.



Capacitación “Gastronomía con identidad”, impartida por la U. Autónoma.



MUNICIPALIDAD DE SAAVEDRA



Promoción de emprendimientos mapuche para diario el Mercurio.
Ruka Llelliuken, Piedra alta.



Promoción atractivos turísticos de la comuna para diario El Mercurio.
Playa Puaucho.



ARTESANÍAS MAPUCHE
LAFKENCHE

SAAVEDRA
Mar de la Araucanía



Etiquetas usadas en los productos entregados en la Fiesta de la Chilenuidad, Las Condes, Santiago.



Mapa de Saavedra distribuido en la Fiesta de la Chilenuidad, Las Condes, Santiago.



MUNICIPALIDAD DE SAAVEDRA



Capacitacion programa SIGO de SERNATUR, a empresarios de la Comuna.



Participacion Comuna de Saavedra en Fiesta de la chilenedad, Las Condes, Santiago.

PROGRAMA MUJER JEFA DE HOGAR

3.4.3

EQUIPO TÉCNICO	MARISOL MILLALEN LICANLEO VANESSA RAILEN PAÑIAN
BENEFICIARIOS	100
CLASIFICACIÓN DE ACUERDO AL PLADECO	SOCIAL
MONTO FINANCIAMIENTO	\$ 89.720.000
FUENTE DE FINANCIAMIENTO	SERNAMEG - MUNICIPALIDAD

DESCRIPCION DEL PROGRAMA	Programa dirigido a promover la igualdad de género, mediante el fortalecimiento de capacidades emprendedoras; así como apoyar y canalizar la inserción laboral; mediante diversas gestiones y convenio con instituciones gubernamentales y privadas
OBJETIVO GENERAL	Contribuir a la inserción y permanencia en el mercado del trabajo de las mujeres mapuche y no mapuche jefas de hogar con perfil dependiente e independiente de la comuna de Saavedra.-



MUNICIPALIDAD DE SAAVEDRA

OBJETIVOS ESTRATEGICOS	<ul style="list-style-type: none"> Habilitar laboralmente con perspectiva de género a las mujeres a través de un proceso formativo, reflexivo y participativo en el que se funden elementos internos de autodiagnóstico (intereses, necesidades, expectativas), características personales objetivas (escolaridad, capacitaciones, etc.), elementos externos (mercado local), y articulación de oferta disponible. Mejorar condiciones de empleabilidad en las mujeres que les permita acortar las brechas que las separa de una inserción laboral en trabajos de calidad donde se lleve cabo y promueva procesos de intermediación laboral con actores a nivel territorial. - Promover la Inserción laboral, de mujeres dependientes Generar alianzas estratégicas de comercialización de productos de las artesanas, a fin de ingresar a nuevos mercados.
-------------------------------	---

NOMBRE PROYECTOS, INVERSIONES Y ACTIVIDADES RELEVANTES.	TXEMAY TAIÑ PU ZOMO-CRECERA EL TRABAJO PARA LAS MUJERES, REGION DE LA ARAUCANIA, AÑO 2019
DESCRIPCIÓN PROYECTOS, INVERSIONES Y ACTIVIDADES RELEVANTES.	postulación a proyectos de mujeres emprendedoras mapuches rurales para apalancamiento de recursos para equipamiento y mejoramiento de sus emprendimientos
BENEFICIARIOS PROYECTOS, INVERSIONES Y ACTIVIDADES RELEVANTES.	DESARROLLO PRODUCTIVO
MONTO INVOLUCRADO	\$ 20.000.000
FUENTE DE FINANCIAMIENTO	CONADI

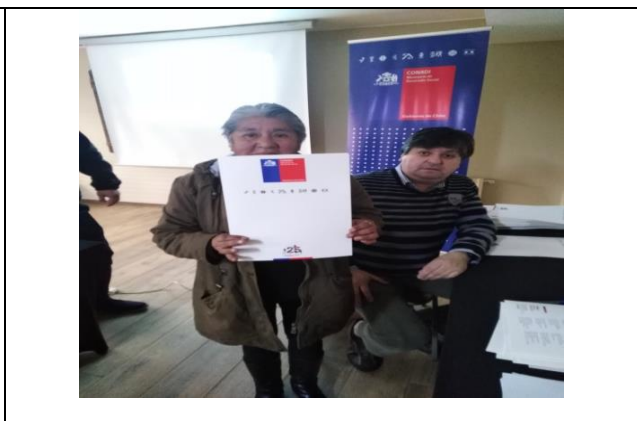

NOMBRE PROYECTOS, INVERSIONES Y ACTIVIDADES RELEVANTES.	Fondo Implementación y Fortalecimiento de Actividades Económicas y Productivas de Emprendimientos para Mujeres y Hombres Indígena Urbano.
--	--



MUNICIPALIDAD DE SAAVEDRA

DESCRIPCIÓN PROYECTOS, INVERSIONES Y ACTIVIDADES RELEVANTES.	Implementación y equipamiento de emprendimientos urbanos
BENEFICIARIOS PROYECTOS, INVERSIONES Y ACTIVIDADES RELEVANTES.	10
MONTO INVOLUCRADO	\$ 18.000.000 (1.800.000 C/U)
FUENTE DE FINANCIAMIENTO	Conadi



NOMBRE PROYECTOS, INVERSIONES Y ACTIVIDADES RELEVANTES.	Convenio Gore Sernameg Proyectos asociativos
DESCRIPCIÓN PROYECTOS, INVERSIONES Y ACTIVIDADES RELEVANTES.	Postulación Proyectos agrupaciones para apalancamiento de recursos para implementaciones y equipamiento
BENEFICIARIOS PROYECTOS, INVERSIONES Y ACTIVIDADES RELEVANTES.	02
MONTO INVOLUCRADO	\$4.000.000
FUENTE DE FINANCIAMIENTO	Gore – Sernameg



MUNICIPALIDAD DE SAAVEDRA



NOMBRE PROYECTOS, INVERSIONES Y ACTIVIDADES RELEVANTES.	Curso Servicios de Manicura y pedicura
DESCRIPCIÓN PROYECTOS, INVERSIONES Y ACTIVIDADES RELEVANTES.	Capacitación en oficio de manicura y pedicura ,subsidio de herramientas por un monto de \$ 220.000
BENEFICIARIOS PROYECTOS, INVERSIONES Y ACTIVIDADES RELEVANTES.	10
MONTO INVOLUCRADO	\$8.820.000
FUENTE DE FINANCIAMINETO	Sernameg- Sence



NOMBRE PROYECTOS, INVERSIONES Y ACTIVIDADES RELEVANTES.	Capacitación Dream Builder
DESCRIPCIÓN PROYECTOS, INVERSIONES Y	Capacitación en DreamBuilder es un programa de aprendizaje gratuito, desarrollado para aquellas mujeres que desean iniciar o hacer crecer sus



MUNICIPALIDAD DE SAAVEDRA

ACTIVIDADES RELEVANTES.	propias pequeñas empresas. Sobre planificación, administración, marketing, precios, gestión, contabilidad, encontrar financiamiento, establecer metas y más. El programa ayuda a perfeccionar habilidades en áreas clave.
BENEFICIARIOS PROYECTOS, INVERSIONES Y ACTIVIDADES RELEVANTES.	10
MONTO INVOLUCRADO	\$5.000.000
FUENTE DE FINANCIAMIENTO	Dream builder – Sernameg - Municipalidad

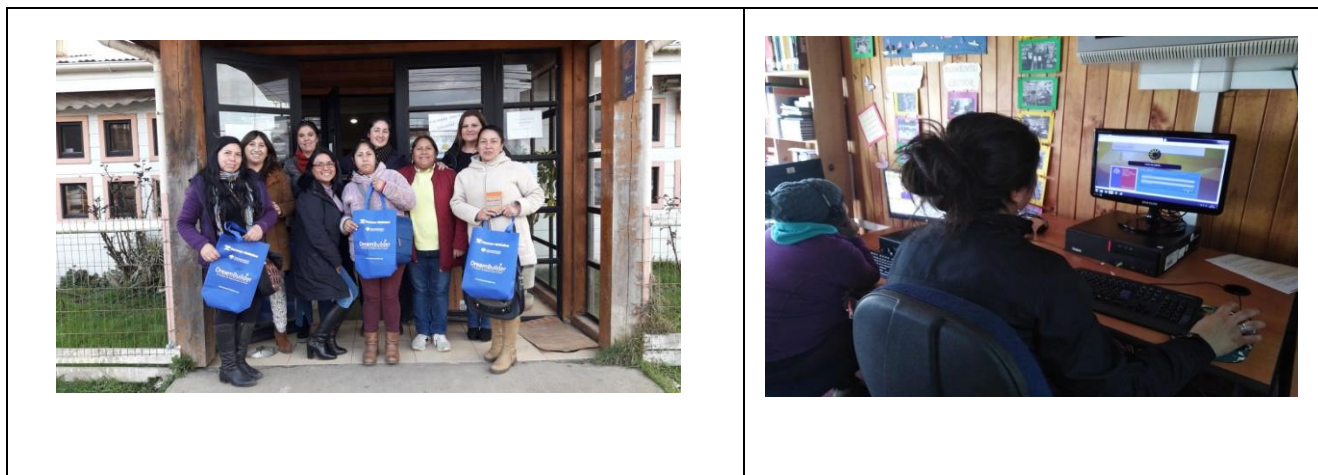

NOMBRE PROYECTOS, INVERSIONES Y ACTIVIDADES RELEVANTES.	Programa Mujer emprende (Financiamiento planes de negocio para Mujeres Emprendedoras)
DESCRIPCIÓN PROYECTOS, INVERSIONES Y ACTIVIDADES RELEVANTES.	Este programa consiste en la postulación a financiamiento de planes de negocios para la adquisición de maquinarias equipos, además tiene por objeto capacitar y entregar herramientas a las emprendedoras para promover y fortalecer sus capacidades. Financia proyectos de dos tramos: Tramo 1: Hasta \$ 300.000 Tramo 2: Hasta \$ 500.000
BENEFICIARIOS PROYECTOS, INVERSIONES Y ACTIVIDADES RELEVANTES.	Tramo 1:13 beneficiarios Tramo 2: 12 beneficiarios Total: 25 beneficiarios
MONTO INVOLUCRADO	\$ 9.900.000
FUENTE DE FINANCIAMIENTO	GORE Fondos FNDR - Sernameg Araucanía

MUNICIPALIDAD DE SAAVEDRA



3.4.4 OFICINA MEDIO AMBIENTE

EQUIPO TÉCNICO	Hernán Díaz Araneda (Ingeniero Ambiental)
BENEFICIARIOS	Toda la comunidad
CLASIFICACIÓN DE ACUERDO AL PLADECO	Desarrollo económico
MONTO FINANCIAMIENTO	\$11.000.000
FUENTE DE FINANCIAMIENTO	Municipal
DESCRIPCIÓN DEL PROGRAMA	Diseñar e implementar una política medioambiental que facilite la recuperación de especies y suelo generando prácticas socioculturales sustentables en la población y dando respuesta a las necesidades comunales.
OBJETIVO GENERAL	Elaborar una Política Medioambiental de acuerdo a las necesidades de la población potenciando el uso sustentable de los recursos naturales.
OBJETIVOS ESTRATEGICOS	<p>Instalar una gestión ambiental respetando el marco legal en Chile con el objetivo de generar identidad en los vecinos a través de un actuar sustentable desde el enfoque de la economía ecológica y promover prácticas socioculturales que estén vinculada con un constante proceso de cambio social y tecnológico.</p> <p>Vinculación con el medio, ciencia y tecnología acorde a las necesidades de la población y ecosistema.</p>

NOMBRE PROYECTOS, INVERSIONES Y ACTIVIDADES RELEVANTES.	Charlas de Medio ambiente por conmemoración del 22 de marzo día mundial del Agua
---	--



MUNICIPALIDAD DE SAAVEDRA

DESCRIPCIÓN PROYECTOS, INVERSIONES Y ACTIVIDADES RELEVANTES.	Charlas realizadas con la finalidad que los alumnos de nuestra comuna tengan presente el cuidado del agua y de la importancia del ciclo del agua
BENEFICIARIOS PROYECTOS, INVERSIONES Y ACTIVIDADES RELEVANTES.	Alumnos, profesores y apoderados
MONTO INVOLUCRADO	\$0
FUENTE DE FINANCIAMIENTO	Municipal



NOMBRE PROYECTOS, INVERSIONES Y ACTIVIDADES RELEVANTES.	Limpieza de Puntos Limpios de Puerto Saavedra
DESCRIPCIÓN PROYECTOS, INVERSIONES Y ACTIVIDADES RELEVANTES.	Limpieza realizada con la finalidad de mantener un espacio ordenado y mostrar una imagen socialmente responsable
BENEFICIARIOS PROYECTOS, INVERSIONES Y ACTIVIDADES RELEVANTES.	Toda la ciudadanía de Puerto Saavedra
MONTO INVOLUCRADO	\$50.000



MUNICIPALIDAD DE SAAVEDRA

FUENTE DE FINANCIAMIENTO	Municipal
--------------------------	-----------



NOMBRE PROYECTOS, INVERSIONES Y ACTIVIDADES RELEVANTES.	Operativo de limpieza conmemoración día mundial de la tierra 22 abril
DESCRIPCIÓN PROYECTOS, INVERSIONES Y ACTIVIDADES RELEVANTES.	Operativo de limpieza de la caleta el Huilque por pescadores artesanales y encargado de medio ambiente
BENEFICIARIOS PROYECTOS, INVERSIONES Y ACTIVIDADES RELEVANTES.	Toda la ciudadanía de Puerto Saavedra
MONTO INVOLUCRADO	\$0
FUENTE DE FINANCIAMIENTO	Municipal

MUNICIPALIDAD DE SAAVEDRA



<p>NOMBRE PROYECTOS, INVERSIONES Y ACTIVIDADES RELEVANTES.</p>	<p>Charla de educación y concientización ambiental Comunidad Natividad Paillalef.</p>
<p>DESCRIPCIÓN PROYECTOS, INVERSIONES Y ACTIVIDADES RELEVANTES.</p>	<p>Abordar problemática de micro basural en comunidades Mapuche Lafquenche</p>

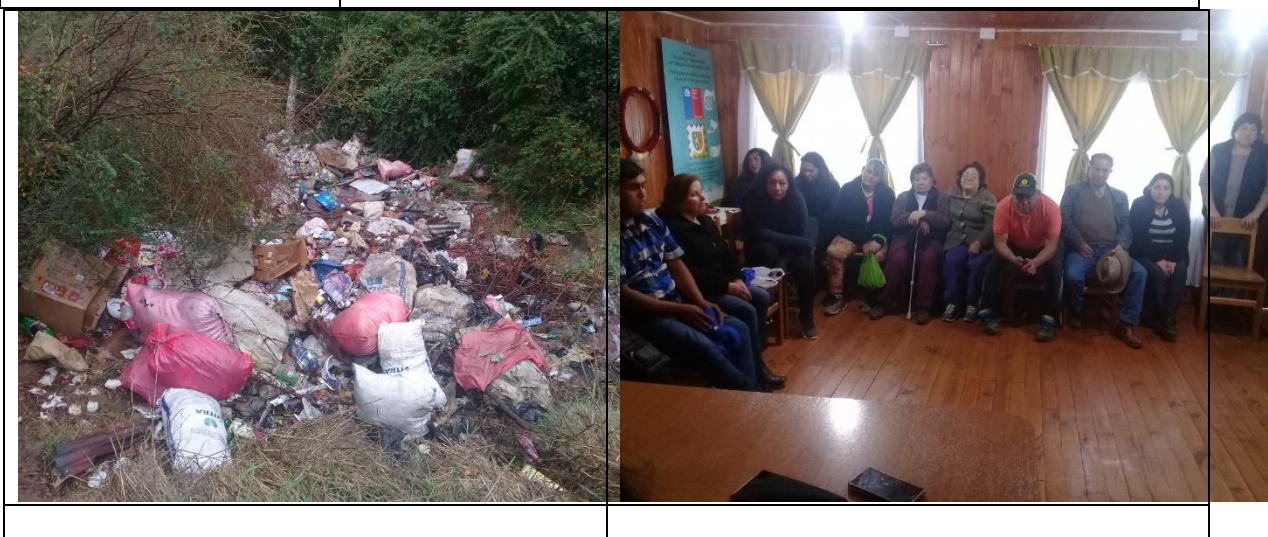

<p>NOMBRE PROYECTOS, INVERSIONES Y ACTIVIDADES RELEVANTES.</p>	<p>Charla concientización y educación ambiental a colegios y comunidades, conociendo las Aves del Budi.</p>
<p>DESCRIPCIÓN PROYECTOS, INVERSIONES Y ACTIVIDADES RELEVANTES.</p>	<p>Promover el cuidado del medio ambiente y dar a conocer que en el área del Budi se encuentra el 30 % de las especies registradas a Nivel Nacional y de la importancia de desarrollar prácticas agrícolas sustentables.</p>



MUNICIPALIDAD DE SAAVEDRA

	Actividades realizadas en conjunto con OPD y Tesoro Humano Vivo declarado por la Unesco, Hombre Pájaro don Lorenzo Aillapan
BENEFICIARIOS PROYECTOS, INVERSIONES Y ACTIVIDADES RELEVANTES.	Colegio Ernesto Wilhelm; Escuela Diego Portales Conin Budi Sector Puerto Domínguez urbano rural ; Escuela San Sebastián de Puerto Saavedra ; Colegio Ruka Traro; Colegio Antonio Ladino de Oñoico. Comunidad Cayuranquil; Comunidad Llarquenco alto Comunidad de Puaucho
MONTO INVOLUCRADO	\$0
FUENTE DE FINANCIAMIENTO	Municipal



NOMBRE PROYECTOS, INVERSIONES Y ACTIVIDADES RELEVANTES.	<ul style="list-style-type: none"> - Taller de Compostaje y Lombricultura Escuela San Sebastián - Taller de conversión de aceites de fritura en jabones Escuela San Sebastián
DESCRIPCIÓN PROYECTOS, INVERSIONES Y ACTIVIDADES RELEVANTES.	Educar y promover la reutilización de los residuos orgánicos mediante técnicas de compostaje - lombricultura y Saponificación
BENEFICIARIOS PROYECTOS, INVERSIONES Y ACTIVIDADES RELEVANTES.	Estudiantes, profesores y apoderados
MONTO INVOLUCRADO	\$0
FUENTE DE FINANCIAMIENTO	Municipal



MUNICIPALIDAD DE SAAVEDRA



NOMBRE PROYECTOS, INVERSIONES Y ACTIVIDADES RELEVANTES.	Sistema de certificación ambiental Municipal Scam
DESCRIPCIÓN PROYECTOS, INVERSIONES Y ACTIVIDADES RELEVANTES.	Charla de concientización y educación ambiental a funcionarios municipales por parte de Seremi de Medio Ambiente en marco de la Certificación ambiental Municipal.
BENEFICIARIOS PROYECTOS, INVERSIONES Y ACTIVIDADES RELEVANTES.	Funcionarios Municipales
MONTO INVOLUCRADO	\$0
FUENTE DE FINANCIAMIENTO	Municipalidad





MUNICIPALIDAD DE SAAVEDRA

NOMBRE PROYECTOS, INVERSIONES Y ACTIVIDADES RELEVANTES.	Conmemoración día Mundial del medio ambiente
DESCRIPCIÓN PROYECTOS, INVERSIONES Y ACTIVIDADES RELEVANTES.	Educar y concientizar sobre el patrimonio natural
BENEFICIARIOS PROYECTOS, INVERSIONES Y ACTIVIDADES RELEVANTES.	Toda la comunidad
MONTO INVOLUCRADO	\$0
FUENTE DE FINANCIAMIENTO	Municipal



NOMBRE PROYECTOS, INVERSIONES Y ACTIVIDADES RELEVANTES.	Operativo de limpieza Villa Maule
DESCRIPCIÓN PROYECTOS, INVERSIONES Y ACTIVIDADES RELEVANTES.	Operativo de limpieza de emprendedores turísticos y gastronómicos, con el objetivo de crear conciencia y promover el turismo amigable con el medio ambiente
BENEFICIARIOS PROYECTOS, INVERSIONES Y ACTIVIDADES RELEVANTES.	Toda la Comunidad
MONTO INVOLUCRADO	\$0
FUENTE DE FINANCIAMIENTO	Municipio

--	--



MUNICIPALIDAD DE SAAVEDRA



NOMBRE PROYECTOS, INVERSIONES Y ACTIVIDADES RELEVANTES.	Caracterización de residuos comuna de Saavedra, clínicas de asistencia ambiental Universidad de La frontera
DESCRIPCIÓN PROYECTOS, INVERSIONES Y ACTIVIDADES RELEVANTES.	Diseño de planta de compostaje Comuna de Saavedra
BENEFICIARIOS PROYECTOS, INVERSIONES Y ACTIVIDADES RELEVANTES.	Toda la comuna de Saavedra
MONTO INVOLUCRADO	\$0
FUENTE DE FINANCIAMIENTO	Municipio





MUNICIPALIDAD DE SAAVEDRA

NOMBRE PROYECTOS, INVERSIONES Y ACTIVIDADES RELEVANTES.	Punto limpio para la comuna de Saavedra, financiado por el fondo de medio ambiente del Gobierno Regional de la Araucanía.
DESCRIPCIÓN PROYECTOS, INVERSIONES Y ACTIVIDADES RELEVANTES.	85 Charlas de educación y concientización ambiental a los habitantes de Comuna de Saavedra: juntas de vecinos, comunidades, colegios, liceos y funcionarios municipales.
BENEFICIARIOS PROYECTOS, INVERSIONES Y ACTIVIDADES RELEVANTES.	Más de 3000 personas fueron capacitadas en la comuna de Saavedra
MONTO INVOLUCRADO	\$ 29.840.500
FUENTE DE FINANCIAMIENTO	Fondo de medio ambiente del Gobierno Regional de la Araucanía.



3.4.5 NEGOCIOS

EQUIPO TÉCNICO	TOMÁS HUARACOY HUENUPÁN
BENEFICIARIOS	EMPRESARIOS FORMALIZADOS
MONTO FINANCIAMIENTO	\$ 114.407.250 (ciento catorce millones cuatrocientos doscientos cincuenta).
FUENTE DE FINANCIAMIENTO	SERCOTEC, GOBIERNO REGIONAL, CONADI, FONDO SOCIAL PRESIDENTE DE LA REPÚBLICA, CULTURA.

DESCRIPCIÓN DEL PROGRAMA	NEGOCIOS. Es un programa que busca contribuir a la competitividad de la pequeña y mediana empresa, mediante la facilitación de conocimientos y acompañamiento desde su creación y consolidación. Así como también, la superación de brechas en resolución sanitaria, infraestructura, equipamiento e imagen corporativa. Así mismo, el
---------------------------------	--



MUNICIPALIDAD DE SAAVEDRA

	<p>fortalecimiento gremial y la implementación de estrategias competitivas y sustentable.</p> <p>FORTALECIMIENTO ORGANIZACIONAL Y GREMIAL. Desde el punto de vista asociativo, el programa se centra en el apoyo y acompañamiento de la Asociación Gremial Cámara de Comercio, Turismo y Servicios de Saavedra y la Agrupación de Emprendedores Jardín del Budi de Puerto Domínguez.</p> <p>PROGRAMAS DE DESARROLLO TURÍSTICO. De Igual modo, el programa busca estrechar brechas en infraestructura, equipamientos e imagen corporativa. Sumado a esto, los casos de resolución sanitaria e inserción paulatina de nuevas tecnologías en materia de eficacia y eficiencia. Por otra parte, el programa promueve un trabajo coordinado con universidades e instituciones públicas, con el propósito, de garantizar la obtención de resolución sanitaria y la patente municipal.</p> <p>EVENTOS MASIVOS. En este contexto, se encuentra la versión del Festival Gastronómico Inter Regional Saavedra a la Carta, “FEGASA”, La fiesta de la Chilenidad de Puerto Domínguez, El Festival de la Frutilla de Puerto Domínguez y la Fiesta de la Cerveza BudiFest. Dichas actividades comprenden un trabajo coordinado y sistematizado desde el municipio, con la Asociación Gremial Cámara de Comercio, Turismo y Servicios de Saavedra y Agrupación de Emprendedores Jardín del Budi. Con la finalidad de crear e incentivar de nuevos emprendimientos.</p> <p>ASISTENCIA TÉCNICA EN FORMULACIÓN Y EVALUACIÓN DE PROYECTOS. Programa que busca promover y colaborar con el desarrollo económico de la comuna de Saavedra, mediante el acceso a los distintos instrumentos del estado, a través de la formulación y evaluación de proyectos.</p>
OBJETIVO GENERAL	Promover la racionalización, perfeccionamiento y desarrollo del comercio en general. De acuerdo a las posibilidades y necesidades de la Comuna.
OBJETIVOS ESTRATEGICOS	<ol style="list-style-type: none"> 1.- Potenciar el aprendizaje y desarrollo de las empresas, mediante acciones de gestión empresarial, giras técnicas y capacitación. 2.- Promover, organizar, auspiciar y colaborar con la realización de eventos masivos y asociativos. Y con ello, estimular la innovación constante en la gastronomía y la sustentabilidad del turismo de la Comuna. 3.- Promover y colaborar con el desarrollo turístico de la comuna de Saavedra, mediante el acceso a los distintos instrumentos de fomento productivo del estado. 4.- Colaborar y Promover el fortalecimiento organizacional y gremial de la comuna de Saavedra.

NOMBRE PROYECTOS, INVERSIONES Y ACTIVIDADES RELEVANTES.	Fiesta de la Cerveza “BUDIFEST”. De Puerto Domínguez.



MUNICIPALIDAD DE SAAVEDRA

DESCRIPCIÓN PROYECTOS, INVERSIONES Y ACTIVIDADES RELEVANTES.	Primera Fiesta de la cerveza del año, organizada por la AGRUPACIÓN DE EMPRENEDORES JARDÍN DEL BUDI Y EL MUNICIPIO DE SAAVEDRA. En la cual, se invitan a emprendedores de todos los rubros a participar como expositor de “BudiFest”, los días 5 y 6 de enero, en el Anfiteatro de la Plaza de Puerto Domínguez. Así mismo, cada expositor seleccionado puede posicionar sus productos a nivel comunal y regional. Así mismo, dispone de dos días para comercializar sus productos y, al mismo tiempo, generar redes de contactos en un lugar de alta afluencia de público.
BENEFICIARIOS PROYECTOS, INVERSIONES Y ACTIVIDADES RELEVANTES.	Emprendedores y empresarios de Puerto Domínguez.
MONTO INVOLUCRADO	\$ 2.000.000.- (dos millones de pesos).
FUENTE DE FINANCIAMIENTO	Subvención Municipal.

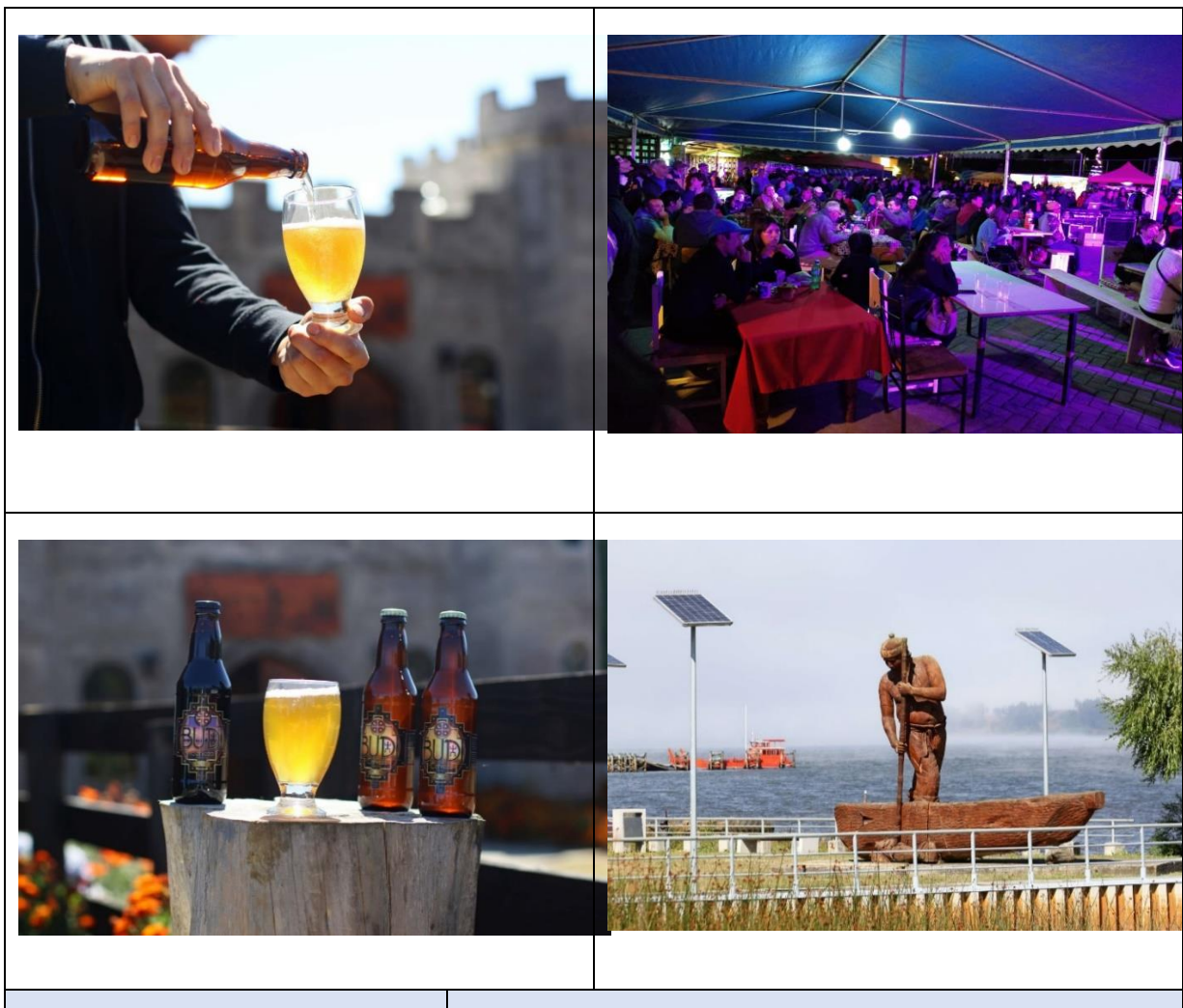



MUNICIPALIDAD DE SAAVEDRA

NOMBRE PROYECTOS, INVERSIONES Y ACTIVIDADES RELEVANTES.	Festival Gastronómico Inter Regional, Saavedra a la Carta, “FEGASA” .
DESCRIPCIÓN PROYECTOS, INVERSIONES Y ACTIVIDADES RELEVANTES.	FEGASA es una propuesta de carácter inter regional y alcance internacional, que busca fomentar el turismo, la artesanía y la gastronomía en un entorno de ensueño y vida natural como el “MAR DE LA ARAUCANÍA”. Siendo su principal propuesta de valor el constituirse como una opción gastronómica variada y al aire libre. Que apela desde lo familiar; alegre y amigable y, que pasa por lo tradicional, lo histórico, lo perdurable y lo esencial. De esta manera, FEGASA cuenta con presentaciones de chefs destacados. Cuyas preparaciones son en base a los productos típicos de la zona, poniendo en valor los productos locales y, la Gastronomía Local Mapuche. Lo mismo, para las comunas participantes que, sin medir fronteras se atreven a innovar y diversificar su oferta gastronómica en forma conjunta y asociativa.
BENEFICIARIOS PROYECTOS, INVERSIONES Y ACTIVIDADES RELEVANTES.	Empresarios y emprendedores avanzados de la Comuna de Saavedra, la Región y el País.
MONTO INVOLUCRADO	\$ 26.000.000 (veintiséis millones de pesos).
FUENTE DE FINANCIAMIENTO	<ol style="list-style-type: none"> 1. Gobierno Regional de la Araucanía (GORE). 2. Ministerio de las Culturas, las Artes y el Patrimonio. 3. Municipalidad de Saavedra.



MUNICIPALIDAD DE SAAVEDRA



NOMBRE PROYECTOS, INVERSIONES Y ACTIVIDADES RELEVANTES.	FIESTA DE LA CHILENIDAD. De Puerto Domínguez.
DESCRIPCIÓN PROYECTOS, INVERSIONES Y ACTIVIDADES RELEVANTES.	Fiesta Familiar de las Tradiciones de Fiestas Patrias: organizada por la AGRUPACIÓN DE EMPRENDEDORES JARDÍN DEL BUDI Y EL MUNICIPIO DE SAAVEDRA. A realizarse los días 18, 19 y 20 de septiembre de 2019, en el anfiteatro de la plaza de Puerto Domínguez. Un espacio para disfrutar y compartir con los diversos sabores de la gastronomía chilena. Además, de la venta de Cerveza Artesanal, Food Trucks, Juegos Infantiles y Show en Vivo.
BENEFICIARIOS PROYECTOS, INVERSIONES Y ACTIVIDADES RELEVANTES.	Emprendedores y empresarios de Puerto Domínguez.
MONTO INVOLUCRADO	\$. 3.000.000.- (tres millones de pesos).
FUENTE DE FINANCIAMIENTO	Subvención Municipal.



MUNICIPALIDAD DE SAAVEDRA



<p>NOMBRE PROYECTOS, INVERSIONES Y ACTIVIDADES RELEVANTES.</p>	<p>IMPLEMENTACION Y FORTALECIMIENTO DE ACTIVIDADES ECONOMICAS Y PRODUCTIVAS DE EMPRENDIMIENTO PARA MUJERES Y HOMBRES INDIGENAS URBANOS/AS, REGIÓN DE LA ARAUCANÍA, AÑO 2019.</p>
<p>DESCRIPCIÓN PROYECTOS, INVERSIONES Y ACTIVIDADES RELEVANTES.</p>	<p>Programa que busca financiar y fortalecer iniciativas económicas productivas de mujeres y hombres emprendedores y microempresarios indígenas urbanos, beneficiarios del concurso público “implementación y fortalecimiento de actividades económicas productivas de emprendimiento para mujeres y hombres indígenas urbanos, región de la Araucanía, Año 2019”, a través de la entrega total o parcial de un subsidio no reembolsable, cuya finalidad es mejorar el nivel de ingresos económicos autónomos y el autoempleo de mujeres y hombres indígenas del área urbana de la Región de la Araucanía.</p>
<p>BENEFICIARIOS PROYECTOS, INVERSIONES Y ACTIVIDADES RELEVANTES.</p>	<ol style="list-style-type: none"> 1. Viviana Eladia Paillalef Paillalef; Provisiones la princesa. 2. Norma Eliana Railén Llanquileo; Equipamiento de kiosco “la normita”. 3. Albina del Carmen Catrileo Huenten; Kiñe zomo ñi newen (fuerza de la mujer).
<p>MONTO INVOLUCRADO</p>	<p>\$ 5.400.000.- (cinco millones cuatrocientos mil pesos)</p>
<p>FUENTE DE FINANCIAMIENTO</p>	<p>CONADI 2019.</p>



MUNICIPALIDAD DE SAAVEDRA

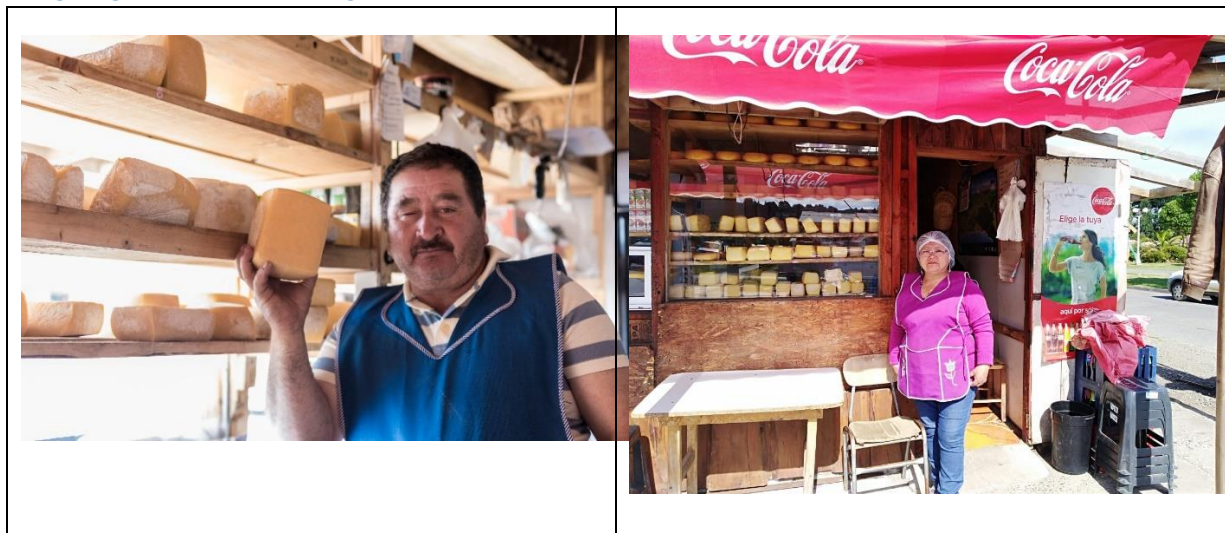

NOMBRE PROYECTOS, INVERSIONES Y ACTIVIDADES RELEVANTES.	CRECE FONDO DE DESARROLLO DE NEGOCIOS "ZONA DE REZAGO"
DESCRIPCIÓN PROYECTOS, INVERSIONES Y ACTIVIDADES RELEVANTES.	<p>subsidio no reembolsable que permite a las empresas beneficiadas formular e implementar un Planes de Trabajo, que pueden incluir Acciones de Gestión Empresarial, que permitan desarrollar competencias y capacidades, e Inversiones, que permitan potenciar el crecimiento, consolidación y acceso a nuevos negocios.</p> <p>Dirigido a personas naturales o jurídicas, con iniciación de actividades en primera categoría, ante el Servicio de Impuestos Internos, con una actividad económica vigente y coherente con la focalización de la convocatoria, y con ventas netas demostrables anuales mayores o iguales a 100 UF e inferiores o iguales a 25.000 UF. Excepcionalmente, empresas cuyas ventas netas anuales demostrables sean inferiores a 100 UF, siempre que tengan menos de un año de antigüedad de iniciación de actividades en primera categoría, ante el Servicio de Impuestos Internos (SII), contados desde la fecha de inicio de la convocatoria.</p>
BENEFICIARIOS PROYECTOS, INVERSIONES Y ACTIVIDADES RELEVANTES.	<ol style="list-style-type: none"> 1. PILAR DE LAS MERCEDES BARRAS BARRAS. 2. DACMARY LUZ LLAUPE CATRILEO. 3. LUX MARINA VARAS JARA.
MONTO INVOLUCRADO	\$ 23.562.000.- (veinte y tres millones quinientos sesenta y dos mil pesos).
FUENTE DE FINANCIAMIENTO	SERCOTEC.



MUNICIPALIDAD DE SAAVEDRA





3.4.6 PESCA Y VIDA SILVESTRE

EQUIPO TÉCNICO	PABLO SANTIBAÑEZ BIOLOGO MARINO
BENEFICIARIOS	<ul style="list-style-type: none"> - PESCADORES ARTESANALES, ACUICULTORES INSCRITOS EN REGISTRO PESQUERO ARTESANAL - 16 ORGANIZACIONES DE PESCADORES URBANAS Y RURALES DE LA COMUNA - PESCADORES RECREATIVOS
CLASIFICACIÓN DE ACUERDO AL PLADECO	DESARROLLO ECONOMICO
MONTO FINANCIAMIENTO	\$730.057.000
FUENTE DE FINANCIAMIENTO	MUNICIPAL

DESCRIPCION DEL PROGRAMA	<p>La Oficina de Pesca y Vida Silvestre, nace el año 2002 siendo junto a la oficina de Turismo las primeras en conformar la UDEL. Actualmente atiende a 200 pescadores artesanales urbanos y rurales debidamente inscritos en el registro pesquero artesanal (RPA), y que se encuentran asociados a 15 organizaciones de pescadores, como sindicatos (9), comités y asociaciones (3), Además de otras organizaciones del rubro, como clubes de pesca recreativa y comerciantes de productos del mar (3).</p> <p>La oficina presta asesoría para la regularización de la actividad pesquera ante Sernapesca y la Autoridad Marítima, además apoya la gestión de recursos para la ejecución de proyectos sociales, de fortalecimiento organizacional y principalmente proyectos de carácter productivo, orientados al desarrollo económico de las organizaciones de pescadores y pescadores emprendedores.</p> <p>Otro de los objetivos de la oficina es contribuir al desarrollo sustentable de la actividad pesquera y cuidado del medioambiente, y desde el año 2012 se incluye la pesca recreativa dentro de las líneas de trabajo, con la finalidad de fortalecer esta actividad en nuestro borde costero para contribuir a mejorar la oferta turística comunal.</p>
OBJETIVO GENERAL	Contribuir al desarrollo económico y social de la pesca artesanal y pesca recreativa, en un marco de sustentabilidad ambiental, mediante asesoría para el fortalecimiento organizacional, regularización de la actividad pesquera, el fomento productivo.
OBJETIVOS ESTRATEGICOS	<ol style="list-style-type: none"> 1.- Contribuir al desarrollo económico y productivo de las organizaciones de pescadores mediante la gestión de fondos concursables. 2.- Contribuir a la regularización y formalización de la actividad pesquera artesanal de la comuna 3.-Contribuir a potenciar el turismo, deporte y entretenimiento, promoviendo actividades de pesca recreativa de alcance comunal y regional. 4.-Contribuir a apoyar la gestión ambiental del municipio mediante desarrollo de actividades educativas y apoyo al rescate de fauna marina.

NOMBRE PROYECTOS, INVERSIONES Y ACTIVIDADES RELEVANTES.	FOMENTO A LA ACUICULTURA A PEQUEÑA ESCALA. Programa "Cultiva tu mar"
--	--



<p>DESCRIPCIÓN PROYECTOS, INVERSIONES Y ACTIVIDADES RELEVANTES.</p>	<p>En ejecución programa cultiva tu mar Objetivo: Implementar el proyecto técnico de acuicultura en concesión De acuicultura STI El Maule de 6,12 hectáreas ubicada en el rio imperial. Busca aumentar el actual volumen de producción de choro zapato y diversificación a otras especies como ostra japonesa.</p>
<p>BENEFICIARIOS PROYECTOS, INVERSIONES Y ACTIVIDADES RELEVANTES.</p>	<p>Beneficiarios: Sindicato de buzos y pescadores El Maule. 17 socios El programa tendrá una duración de 3 años (2018-2020) encontrándose durante 2019 en la etapa de adquisición del equipamiento que incluye: Sistemas de cultivo y fondeo, embarcación para manejo del centro, balsa para cosecha e implementación menor (cabos, trajes de agua). La etapa posterior comprende asesoría profesional para mejorar aspectos técnicos del centro (2020)</p>
<p>MONTO INVOLUCRADO</p>	<p>\$ 99.997.000 programa cultiva tu mar</p>
<p>FUENTE DE FINANCIAMIENTO</p>	<p>1.- Concurso nacional “Cultiva tu mar” 2017 Fondo de Fomento para la Pesca Artesanal (FFPA).</p>
 <p>Embarcación para manejo del cultivo</p>	 <p>Recepcion equipamiento STI Maule. Beneficiario programa cultiva tu mar</p>
 <p>Descarga 9 Tons. Semilla Choro maltón</p>	 <p>Selección de semilla de Choro maltón</p>

<p>NOMBRE PROYECTOS, INVERSIONES Y ACTIVIDADES RELEVANTES.</p>	<p>PROGRAMA DE DESARROLLO PRODUCTIVO PARA LA PESCA ARTESANAL</p>
<p>DESCRIPCIÓN PROYECTOS, INVERSIONES Y ACTIVIDADES RELEVANTES.</p>	<p>En ejecución Objetivo: Implementar un programa de desarrollo productivo que incluye capacitación en oficios y</p>

MUNICIPALIDAD DE SAAVEDRA

	subsidio de herramientas
BENEFICIARIOS PROYECTOS, INVERSIONES Y ACTIVIDADES RELEVANTES.	Beneficiarios: 110 pescadores inscritos en RPA El programa tendrá una duración de 3 años (2019-2021) encontrándose durante 2019 en la etapa de ejecución 2 primeros cursos de capacitación
MONTO INVOLUCRADO	\$ 580.000.000
FUENTE DE FINANCIAMIENTO	Programa de transferencia Gobierno regional a INDESPA
	
Capacitación carpintería de rivera	
	
Capacitación manipulación productos del mar y fileteo	
NOMBRE PROYECTOS, INVERSIONES Y ACTIVIDADES RELEVANTES.	Programa gestión y fomento productivo para la pesca artesanal, región de la Araucanía 2018 Proyecto: “3° Feria marina de caleta el HUILQUE”
DESCRIPCIÓN PROYECTOS, INVERSIONES Y ACTIVIDADES RELEVANTES.	La feria marina tiene como objetivo contribuir a potenciar la imagen turística de Caleta El HUILQUE y generar un espacio para que los emprendedores del rubro puedan exponer y vender sus productos.
BENEFICIARIOS PROYECTOS, INVERSIONES Y ACTIVIDADES RELEVANTES.	Beneficiario: Agrupación comunal de organizaciones de pescadores artesanales de Saavedra Se ejecutó entre el 20 y 24 de Marzo con la participación de 32 expositores de diversos rubros
MONTO INVOLUCRADO	\$ 15.000.000 (quince millones de pesos)
FUENTE DE FINANCIAMIENTO	Fondo de Administración Pesquero, convenio regional



<p>NOMBRE PROYECTOS, INVERSIONES Y ACTIVIDADES RELEVANTES.</p>	<p>Actividades culturales Proyecto: “rescate de la historia y tradiciones de caleta el Huilque” Realización fiesta de San Pedro</p>
<p>DESCRIPCIÓN PROYECTOS, INVERSIONES Y ACTIVIDADES RELEVANTES.</p>	<p>La feria tuvo como objetivo relevar las actividades culturales tradicionales de los pescadores, con la realización de una regata de botes, desfile de embarcaciones engalanadas y exposición fotográfica de la historia de la caleta.</p> <p>A su vez la fiesta de San Pedro se realiza tradicionalmente en Junio de cada año para festejar al santo patrono de la pesca artesanal.</p>
<p>BENEFICIARIOS PROYECTOS, INVERSIONES Y ACTIVIDADES RELEVANTES.</p>	<p>Beneficiario: STI de pescadores La Caleta. 18 socios. Pescadores de caleta el huilque. 100 usuarios</p>
<p>MONTO INVOLUCRADO</p>	<p>\$ 5.000.000 (rescate de la historia y tradiciones de caleta el huilque) \$ 250.000. Fiesta de San Pedro</p>
<p>FUENTE DE FINANCIAMIENTO</p>	<p>FNDR cultura 6% (feria) Municipal (fiesta San Pedro)</p>



Fiesta san pedro 2019



Lanzamiento proyecto



Proyecto FNDR cultura, rescate de la historia y tradiciones de caleta huilque

NOMBRE PROYECTOS, INVERSIONES Y ACTIVIDADES RELEVANTES.	ASISTENCIA TECNICA AGRUPACION COMUNAL DE ORGANIZACIONES DE PESCADORES ARTESANALES DE SAAVEDRA
DESCRIPCIÓN PROYECTOS, INVERSIONES Y ACTIVIDADES RELEVANTES.	Asistencia técnica directa a organizaciones de pescadores, apoyo conformación de mesas de trabajo y diversas gestiones con servicios públicos e instituciones. Acompañamiento reuniones sectoriales con servicios públicos, apoyo trazabilidad desembarques pesqueros
BENEFICIARIOS PROYECTOS, INVERSIONES Y ACTIVIDADES RELEVANTES.	Agrupación Comunal de Organizaciones de Pescadores artesanales de Saavedra
MONTO INVOLUCRADO	\$ 18.400.000 (Ppto Oficina de pesca)
FUENTE DE FINANCIAMIENTO	Municipales Propios



Reactivación mesa regional de pesca en Queule



Mesa regional de pesca. Sesión mes Mayo en queule



Reunión informativa. programa mitigación bono de la corvina



Programa Invasal U. de Concepcion. Monitoreo salmónidos en rio imperial



Atencion usuarios en visamatico para entregas de estadísticas de desembarque

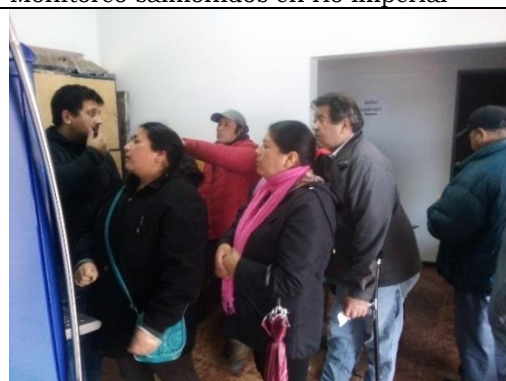

Atencion usuarios en visamatico

MUNICIPALIDAD DE SAAVEDRA

NOMBRE PROYECTOS, INVERSIONES Y ACTIVIDADES RELEVANTES.	APOYO A LA ACTIVIDAD TURISTICA LIGADA A LA PESCA ARTESANAL Y RECREATIVA CAMPEONATOS DE PESCA RECREATIVA
DESCRIPCIÓN PROYECTOS, INVERSIONES Y ACTIVIDADES RELEVANTES.	Promover el desarrollo de la pesca recreativa a nivel comunal mediante realización de campeonatos de pesca y convenio para venta de licencia de pesca recreativa con SERNAPESCA. <ol style="list-style-type: none"> 1. Organización 7° campeonato de pesca Variada de playa Puaucho, Febrero 2. Organización 4° campeonato de pesca del Cerro la Mesa, playa Deume, Agosto 3. Organización 7° campeonato de pesca Aniversario Puerto Saavedra, Playa Maule Diciembre
BENEFICIARIOS PROYECTOS, INVERSIONES Y ACTIVIDADES RELEVANTES.	Organizaciones de pescadores, pescadores recreativos, turistas
MONTO INVOLUCRADO	\$ 1.100.000 (Ppto Oficina de pesca
FUENTE DE FINANCIAMIENTO	Municipales



7° campeonato pesca playa Puaucho



7° campeonato pesca playa Puaucho



4° campeonato del cerro la mesa



4° campeonato del cerro la mesa



3.4.7

PDTI NEWEN LAFKEN

EQUIPO TÉCNICO	CAROLINA KIESSLING HUENCHULLANCA HUGO SILVA NAHUELCOY REMIGIO HUECHAN ÑANCUFIL JOSE ALONSO PINILLA
BENEFICIARIOS	212 USUARIOS
CLASIFICACIÓN DE ACUERDO AL PLADECO	DESARROLLO ECONOMICO
MONTO FINANCIAMIENTO	\$222.352.009.-
FUENTE DE FINANCIAMIENTO	INDAP-MUNICIPAL-FONDO SOCIAL-CONADI-ZONA REZAGO

DESCRIPCION DEL PROGRAMA	El programa consiste en apoyar a las comunidades indígenas y familias pertenecientes a ellas, a través de una política especial de fomento productivo conformada por componentes de asesoría técnica y educativa; así como por un sostenible plan de inversiones que, incorporando elementos de su cosmovisión, les permita fortalecer los procesos de emprendimientos productivos, asociados no sólo a la seguridad alimentaria, sino que también con vinculación a negocios y mercados. En todos estos procesos, las comunidades indígenas participan de estas decisiones.
OBJETIVO GENERAL	El objetivo del programa es facilitar el proceso de desarrollo de las familias indígenas pertenecientes a Comunidades Indígenas, Asociaciones Indígenas y Grupos de hecho, mediante métodos de intervención participativa, que les permitan el aumento de la producción y productividad de forma sustentable de sus sistemas productivos y el desarrollo de capacidades de gestión, para comercializar en forma más ventajosa sus productos en el mercado.



MUNICIPALIDAD DE SAAVEDRA

OBJETIVOS ESTRATEGICOS	<p>1. Participación y empoderamiento. Fomentar un diálogo amplio y transparente con los usuarios, mediante el impulso del desarrollo del capital social y organizativo de las Comunidades y otras formas organizativas de los pueblos originarios, con el objeto de avanzar hacia una mayor participación y poder de decisión de los usuarios.</p> <p>2. Desarrollo de capacidades productivas. Asesorías y apoyo destinados a mantener o mejorar el manejo técnico y la gestión de los sistemas productivos orientados al autoconsumo o para incubar y/o mejorar emprendimientos económicos individuales o asociativos, basados en actividades silvoagropecuarias y/o conexas.</p> <p>3. Facilitar el acceso a financiamiento. Apoyo para resolver las necesidades de financiamiento de los usuarios a través del Fondo Único de Inversiones del Programa y/o la articulación con otros programas de incentivos y/o créditos de INDAP.</p> <p>4. Facilitar el acceso a un servicio de capacitación y asesoría especializada. Apoyo para complementar aquellos ámbitos temáticos de interés de los usuarios, y que no puedan ser abordadas por los Equipos de Extensión.</p> <p>5. Articulación con la red pública y privada. Apoyo para realizar las vinculaciones que permitan abordar necesidades que pueden exceder el ámbito de acción de INDAP, tanto de fomento como de desarrollo rural, incluyendo aspectos de infraestructura vial, habitabilidad, servicios básicos, subsidios, entre otros.</p> <p>6. Promoción de un desarrollo sustentable. Asesorías y apoyos para sensibilizar y promover el uso sustentable de los recursos naturales, a través de la implementación de prácticas de manejo que permitan protegerlos y/o mejorarlos.</p>
-------------------------------	---

NOMBRE PROYECTOS, INVERSIONES Y ACTIVIDADES RELEVANTES.	PROYECTOS DE INVERSIONES
DESCRIPCIÓN PROYECTOS, INVERSIONES Y ACTIVIDADES RELEVANTES.	se postularon y se entregaron proyectos de bodegas, galpones, chancheras, invernaderos, maquinarias (triturador de grano, motocultivador, ahoyador), huertos de frutales menores.
BENEFICIARIOS PROYECTOS, INVERSIONES Y ACTIVIDADES RELEVANTES.	25 PROYECTOS
MONTO INVOLUCRADO	\$24.817.390
FUENTE DE FINANCIAMIENTO	INDAP



NOMBRE PROYECTOS, INVERSIONES Y ACTIVIDADES RELEVANTES.	PRADERAS SUPLEMENTARIAS
DESCRIPCIÓN PROYECTOS, INVERSIONES Y ACTIVIDADES RELEVANTES.	CONSISTE EN UNA AYUDA PARA LA ALIMENTACIÓN DE LOS ANIMALES EN EPOCAS DE ESCASES DE FORRAJE
BENEFICIARIOS PROYECTOS, INVERSIONES Y ACTIVIDADES RELEVANTES.	30
MONTO INVOLUCRADO	\$4.500.000.-
FUENTE DE FINANCIAMIENTO	INDAP



MUNICIPALIDAD DE SAAVEDRA

NOMBRE PROYECTOS, INVERSIONES Y ACTIVIDADES RELEVANTES.	CAPITAL DE TRABAJO
DESCRIPCIÓN PROYECTOS, INVERSIONES Y ACTIVIDADES RELEVANTES.	EL CAPITAL DE TRABAJO CONSISTE EN UNA AYUDA A LOS AGRICULTORES PARA LA COMPRA DE INSUMOS Y MATERIALES
BENEFICIARIOS PROYECTOS, INVERSIONES Y ACTIVIDADES RELEVANTES.	212
MONTO INVOLUCRADO	\$38.174.170.-
FUENTE DE FINANCIAMIENTO	INDAP



NOMBRE PROYECTOS, INVERSIONES Y ACTIVIDADES RELEVANTES.	POSTULACION PROGRAMA SIRSD
DESCRIPCIÓN PROYECTOS, INVERSIONES Y ACTIVIDADES RELEVANTES.	CONCISTE EN UN INSENTIVO DEL GOBIERNO A LOS AGRICULTORES PARA MEJORAR SUS PREDIOS
BENEFICIARIOS PROYECTOS, INVERSIONES Y ACTIVIDADES RELEVANTES.	38
MONTO INVOLUCRADO	\$12.740.400.-
FUENTE DE FINANCIAMIENTO	INDAP

--	--



NOMBRE PROYECTOS, INVERSIONES Y ACTIVIDADES RELEVANTES.	CONVENIO INDAP-CONAF
DESCRIPCIÓN PROYECTOS, INVERSIONES Y ACTIVIDADES RELEVANTES.	CONSISTE EN PODER COLABORAR EN LA CONSERVACION DE LOS BOSQUES NATIVO Y DE ESTA MANERA PODER MANTENER Y CONSERVAR LAS AGUAS
BENEFICIARIOS PROYECTOS, INVERSIONES Y ACTIVIDADES RELEVANTES.	2
MONTO INVOLUCRADO	\$4.000.000.-
FUENTE DE FINANCIAMINETO	INDAP/CONAF



NOMBRE PROYECTOS, INVERSIONES Y ACTIVIDADES RELEVANTES.	CONCURSO PDI ESPECIAL PROGRAMA PDTI
DESCRIPCIÓN PROYECTOS, INVERSIONES Y ACTIVIDADES RELEVANTES.	CON RECURSOS DE INDAP/CONADI SE BENEFICIARON A LOS USUARIOS PARA QUE PUDIERAN ADQUERIR HERRAMIENTAS Y MAQUINARIAS PARA FORTALECER EL RUBRO EN EL CUAL SE DEDICAN
BENEFICIARIOS PROYECTOS, INVERSIONES Y ACTIVIDADES RELEVANTES.	4
MONTO INVOLUCRADO	\$4.000.000.-

FUENTE DE FINANCIAMIENTO	INDAP/CONADI
---------------------------------	--------------



NOMBRE PROYECTOS, INVERSIONES Y ACTIVIDADES RELEVANTES.	CURSOS O ACCIONES FORMATIVAS
DESCRIPCIÓN PROYECTOS, INVERSIONES Y ACTIVIDADES RELEVANTES.	<ul style="list-style-type: none"> ■ CURSO Y ESTABLECIMIENTO DE PREDIOS DEMOSTRATIVOS EN TRIGO ■ CURSO Y ESTABLECIMIENTO DE PREDIOS DEMOSTRATIVOS HABAS ■ CURSO PODA DE REJUVENECIMIENTO DE FRUTALES MAYORES ■ DRENAJES DE VEGA
BENEFICIARIOS PROYECTOS, INVERSIONES Y ACTIVIDADES RELEVANTES.	25
MONTO INVOLUCRADO	\$1.200.000.-
FUENTE DE FINANCIAMIENTO	INDAP/MUNICIPIO

MUNICIPALIDAD DE SAAVEDRA



NOMBRE PROYECTOS, INVERSIONES Y ACTIVIDADES RELEVANTES.	CURSOS O ACCIONES FORMATIVAS
DESCRIPCIÓN PROYECTOS, INVERSIONES Y ACTIVIDADES RELEVANTES.	<ul style="list-style-type: none"> ■ CAPACITACION EN ARTESANIA ■ CAPACITACION DE HORTALIZAS Y ARMADO DE INVERNADERO ■ CAPACITACION EN PRADERAS Y CERCO ELECTRICO ■ CAPACITACION EN CONSERVAS Y MERMELADAS ■ CAPACITACION EN CHARCUTERIA ■ GIRA TECNICA
BENEFICIARIOS PROYECTOS, INVERSIONES Y ACTIVIDADES RELEVANTES.	25
MONTO INVOLUCRADO	\$4.000.000.-
FUENTE DE FINANCIAMIENTO	INDAP/MUNICIPIO





PDTI ISLA HUAPI

3.4.8

EQUIPO TÉCNICO	SERGIO MILLAGUIR CONTRERAS ARIEL GARRIDO ALONSO
BENEFICIARIOS	127 USUARIOS
MONTO FINANCIAMIENTO	\$154.405.510.-
FUENTE DE FINANCIAMIENTO	INDAP-MUNICIPALIDAD SAAVEDRA

DESCRIPCION DEL PROGRAMA	Este programa tiene por objetivo transferir conocimientos y capacidades en el área agropecuaria a los agricultores Mapuches del territorio de Isla Huapi. Este programa pretende generar un desarrollo participativo, inclusivo, cultural y con pertinencia, con el apoyo en acciones formativas, incentivos económicos y la vinculación de otras áreas de negocios y mercados.
OBJETIVO GENERAL	El Programa entrega de manera articulada y diferenciada asesorías técnicas orientadas hacia los siguientes ámbitos de apoyo: 1.- Asesorías técnicas individuales prediales y grupales en los rubros que se desarrollan, por parte del Equipo Técnico del Programa. 2.- Cofinanciamiento de proyectos de inversión. INDAP entrega los incentivos para cubrir hasta el 95% del valor bruto del proyecto. El resto debe ser aportado por el(la) agricultor(a). 3.- Articulación o complementación de apoyo y financiamiento tanto de INDAP como de otras instituciones de la red de fomento público-privada. Técnicos que asesoran permanentemente a los usuarios del Programa.



MUNICIPALIDAD DE SAAVEDRA

NOMBRE PROYECTOS, INVERSIONES Y ACTIVIDADES RELEVANTES.	PRADERAS SUPLEMENTARIAS: 2.550.000 PESOS. CAPITAL DE TRABAJO: 22.238.000 PESOS. PROYECTOS DE INVERSIÓN. 16.305.510 PESOS. APORTE MUNICIPAL. 3.506.082 PESOS. PDI OPERACIÓN TEMPRANA. 2.200.000 PESOS. PDI ESPECIAL 2.811.400 PESOS. PDI ZONA DE REZAGO. 25.394.600 PESOS. CONSTRUCCIÓN DRENAJES 1.750.000 PESOS.
DESCRIPCIÓN PROYECTOS, INVERSIONES Y ACTIVIDADES RELEVANTES.	<p>PRADERAS SUPLEMENTARIAS (EJECUTADO): EL OBJETIVO DE ESTE PROGRAMA ES COFINANCIAR EL ESTABLECIMIENTO DE RECURSOS FORRAJEROS DESTINADOS A SUPLIR EL DEFICIT INVERNAL O ESTIVAL DE LOS PEQUEÑOS AGRICULTORES.</p> <p>PROYECTOS DE INVERSIÓN (EJECUTADO): COFINANCIAMIENTO DE PROYECTOS DE INVERSIÓN. INDAP ENTREGA LOS INCENTIVOS PARA CUBRIR HASTA EL 95% DEL VALOR BRUTO DEL PROYECTO. EL RESTO DEBE SER APORTADO POR EL (LA) AGRICULTOR(A).</p> <p>CAPITAL DE TRABAJO (EJECUTADO): INCENTIVO QUE SE ENTREGA ANUALMENTE A LOS AGRICULTORES PARA APOYAR LA ACTIVIDAD AGROPECUARIA DE UN EJERCICIO AGRÍCOLA.</p> <p>PROYECTO DESARROLLO INVERSIÓN (ESPECIAL): INCENTIVO QUE SE ENTREGA A LOS AGRICULTORES PARA APOYAR EL RUBRO DE FRUTALES.</p>
BENEFICIARIOS PROYECTOS, INVERSIONES Y ACTIVIDADES RELEVANTES.	PRADERAS SUPLEMENTARIAS; 17 USUARIOS ; 2.550.000 PESOS EN INVERSIÓN. CAPITAL DE TRABAJO; 127 USUARIOS ; 22.238.000 PESOS EN INVERSIÓN. PROYECTOS DE INVERSIÓN; 16 USUARIOS ; 16.305.510 PESOS EN INVERSIÓN. PDI OPERACIÓN TEMPRANA: 2 USUARIOS ; 2.200.000 PESOS. PDI ESPECIAL: 2 USUARIOS ; 2.811.400 PESOS. PDI REZAGO: 14 USUARIOS ; 25.394.600 PESOS. DRENAJES: 5 USUARIOS ; 1750.000 PESOS.
MONTO INVOLUCRADO	73.249.510.
FUENTE DE FINANCIAMIENTO	MUNICIPAL/INDAP/

DEMOSTRATIVO DE PAPAS



DEMOSTRATIVO DE HORTALIZAS



AVANCE DEMOSTRATIVO AVES





PDI ZONA REZAGO



CONSTRUCCIÓN DE DRENAJES





3.4.9 Programa de desarrollo rural (Proder)

EQUIPO TÉCNICO	Arnoldo Salazar Quintana Tomas Deumacan Paillafil
BENEFICIARIOS	Agricultores ganaderos de la Comuna.
CLASIFICACIÓN DE ACUERDO AL PLADECO	DESARROLLO PRODUCTIVO
MONTO FINANCIAMIENTO	\$ 80.050.000
FUENTE DE FINANCIAMIENTO	MUNICIPAL. PDTI APOORTE PROPIO AGRICULTORES

DESCRIPCION DEL PROGRAMA	Programa de Desarrollo Rural.
OBJETIVO GENERAL	Generar condiciones y desarrollar capacidades para que los productores agrícolas, de la Comuna de Saavedra, que no participan de los Programas de Indap, puedan optimizar sus sistemas de producción, desarrollar sustentablemente y consolidar sus emprendimientos productivos vinculados al mercado, incrementando los ingresos y la calidad de vida de sus familias.
OBJETIVOS ESTRATEGICOS	-Impulsar la recuperación, conservación y restauración de los recursos naturales. -Fomentar la gestión y autogestión para emprendimientos productivos individuales y asociativos en el ámbito rural. -Capacitar y proveer asistencia técnica a pequeños agricultores en rubros productivos relevantes en la Comuna.

NOMBRE PROYECTOS, INVERSIONES Y ACTIVIDADES RELEVANTES.	PROGRAMA DE SANIDAD ANIMAL.
DESCRIPCIÓN PROYECTOS, INVERSIONES Y ACTIVIDADES RELEVANTES.	<p>producción y sanidad animal. ayudar y promover el bienestar animal. prevención y control de enfermedades que atacan a los animales.</p> <p>actividades: operativos en conjunto con pdti : (grupales e individuales) operativos de : vacunaciones, : desparasitaciones. : aplicación de vitaminas. l programa de esterilización de mascotas. : asistencia veterinaria</p> <p>(emergencias).</p>

MUNICIPALIDAD DE SAAVEDRA

<p>BENEFICIARIOS PROYECTOS, INVERSIONES Y ACTIVIDADES RELEVANTES.</p>	<p>TODOS LOS AGRICULTORES DE LA COMUNA. N° VISITAS Y EMERGENCIAS REALIZADAS : 744 N° OPERATIVOS REALIZADOS : 80 CHARLAS PRODUCCION ANIMAL : 15 TURNO POR EMERGENCIAS : TODO LOS SABADOS.</p>
<p>MONTO INVOLUCRADO</p>	<p>\$ 6.000.000.-</p>
<p>FUENTE DE FINANCIAMIENTO</p>	<p>MUNICIPAL. PDTI. APOORTE PROPIO AGRICULTORES.</p>





<p>NOMBRE PROYECTOS, INVERSIONES Y ACTIVIDADES RELEVANTES.</p>	<p>AGRUPACION SOCIAL Y CULTURAL DE MUJERES EMPRENDEDORAS EN OVINOS.</p>
<p>DESCRIPCIÓN PROYECTOS, INVERSIONES Y ACTIVIDADES RELEVANTES.</p>	<p>ENTREGAR APOYO TECNICO EN PRODUCCION OVINA A LAS USUARIAS INTEGRANTES DEL GRUPO. -CAPACITACIONES; -MANEJO SANITARIO; -MANEJO PRODUCTIVO; -MANEJO REPRODUCTIVO.</p>
<p>BENEFICIARIOS PROYECTOS, INVERSIONES Y ACTIVIDADES RELEVANTES.</p>	<p>17 FAMILIAS.</p>
<p>MONTO INVOLUCRADO</p>	<p>\$ 250.000.</p>
<p>FUENTE DE FINANCIAMIENTO</p>	<p>MUNICIPAL. APOORTE PROPIO.</p>



NOMBRE PROYECTOS, INVERSIONES Y ACTIVIDADES RELEVANTES.	PROGRAMA DE HUERTOS URBANOS.
DESCRIPCIÓN PROYECTOS, INVERSIONES Y ACTIVIDADES RELEVANTES.	ENTREGAR ASISTENCIA TECNICA A USUARIAS DEL SECTOR URBANO DE PUERTO SAAVEDRA, EN PRODUCCION DE HORTALIZAS, AL AIRE LIBRE Y BAJO PLASTICO.
BENEFICIARIOS PROYECTOS, INVERSIONES Y ACTIVIDADES RELEVANTES.	11 USUARIAS DEL PROGRAMA. ACTIVIDADES: -ENTREGA DE SEMILLAS Y PLANTAS DE HORTALIZAS. -ENTREGA DE PVC INVERNADERO. -VISITAS DOMICILIARIAS A USUARIAS.
MONTO INVOLUCRADO	\$500.000.-
FUENTE DE FINANCIAMIENTO	MUNICIPAL.



NOMBRE PROYECTOS, INVERSIONES Y ACTIVIDADES RELEVANTES.	TRIQUINOSCOPIA
DESCRIPCIÓN PROYECTOS, INVERSIONES Y ACTIVIDADES RELEVANTES.	Realizar muestreo de carne de cerdo para análisis de triquinoscopia.
BENEFICIARIOS PROYECTOS, INVERSIONES Y ACTIVIDADES RELEVANTES.	Productores y consumidores de carne de cerdos de la Comuna de Saavedra. Actividades : 800 muestras de cerdo para diagnostico de triquinosis.
MONTO INVOLUCRADO	Inversión realizada el año 2018.
FUENTE DE FINANCIAMIENTO	Municipal.

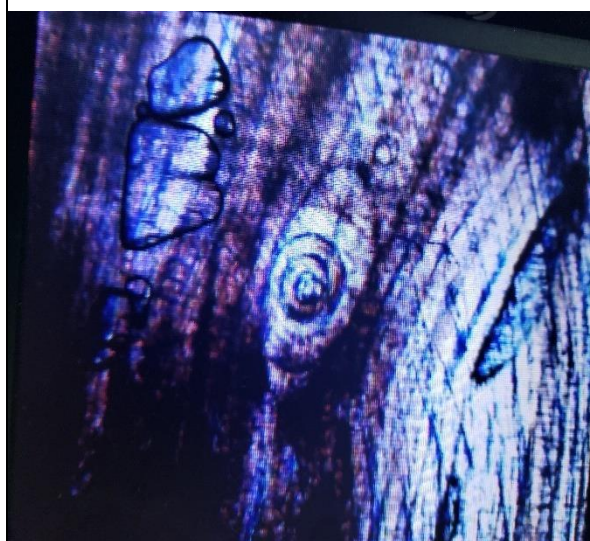
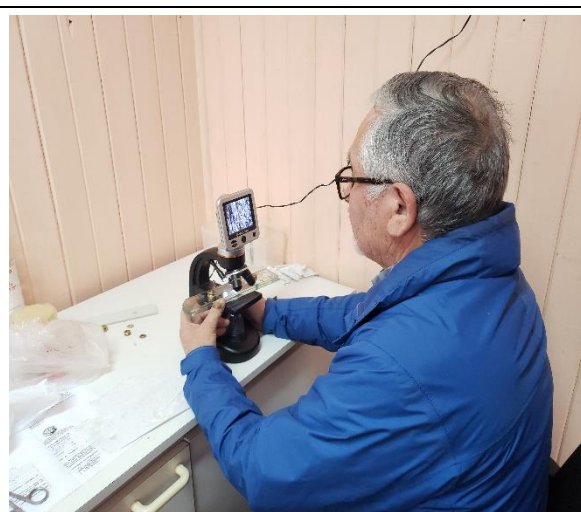

PROYECCION ACTIVIDADES AÑO 2020.

1.- ATENCIONES VETERINARIAS:

- OPERATIVOS VETERINARIOS.
- ATENCIONES DE EMERGENCIAS.
- ATENCION DE MASCOTAS.
- ANALISIS DE MUESTRAS CARNE DE CERDO PARA DIAGNOSTICO DE TRIQUINA.
- INSEMINACION ARTIFICIAL.



MUNICIPALIDAD DE SAAVEDRA

2.- ASISTENCIA TECNICA:

- PRODUCCION OVINA.
- PRODUCCION BOVINA.
- HORTALIZAS.

3.- OTROS:

- PARTICIPAR EN EL CONVENIO SAG – MUNICIPALIDAD DE SAAVEDRA
 1. TRAZABILIDAD ANIMAL.
- TRANSFERENCIA EN SANIDAD

3.4.10. TENENCIA RESPONSABLE DE MASCOTAS

EQUIPO TÉCNICO	Patricia Pedreros Yevenes Médico Veterinario
BENEFICIARIOS	Toda la comunidad
MONTO FINANCIAMIENTO	\$27.645.310 SUBDERE \$29.190.700 GORE \$12.760.000 Municipal Total\$ 69.596.400
FUENTE DE FINANCIAMIENTO	SUBDERE GORE (FNDR SEGURIDAD CIUDADANA PROYECTO NUEVO INTERVENCION SOCIAL) MUNICIPAL

DESCRIPCION DEL PROGRAMA	La Oficina de Medio Ambiente, constituye el nivel o instancia de planificación y diseño de instrumentos de gestión ambiental. De este modo, le corresponde la elaboración de la Planificación en materia Ambiental de la comuna, con sus programas y acciones específicas, y el diseño y aprobación de los instrumentos de gestión ambiental necesarios para la aplicación del Plan de Acción Ambiental comunal. Principalmente el área de Tenencia Responsable de Mascotas, se dedica principalmente a la atención sanitaria de perros y gatos, difusión y educación de la Ley de Tenencia Responsable de Mascotas, así como la realización de esterilizaciones de mascotas para bajar los índices de animales abandonados.
OBJETIVO GENERAL	Diseñar e implementar una política medioambiental que facilite la recuperación de especies y suelo generando prácticas socioculturales sustentables en la población y dando respuesta a las necesidades comunales.
OBJETIVOS ESTRATEGICOS	Elaborar una Política Medioambiental de acuerdo a las necesidades de la población potenciando el uso sustentable de los recursos naturales.

NOMBRE PROYECTOS, INVERSIONES Y ACTIVIDADES RELEVANTES.	Plan Nacional De Esterilizaciones Responsabilidad Compartida 2018 Comuna De Saavedra
--	--

MUNICIPALIDAD DE SAAVEDRA

DESCRIPCIÓN PROYECTOS, INVERSIONES Y ACTIVIDADES RELEVANTES.	Esterilización de 500 caninos y felinos, hembras y machos del sector urbano y rural de la comuna de Saavedra, para prevenir el aumento de población de mascotas, principalmente de perros abandonados y poder contribuir al Plan de Tenencia Responsable de Mascotas, de la Subsecretaría de Desarrollo Regional y Administrativo.
BENEFICIARIOS PROYECTOS, INVERSIONES Y ACTIVIDADES RELEVANTES.	Los Beneficiarios de proyecto eran personas que no podían costear de manera personal la esterilización de su mascota.
MONTO INVOLUCRADO	\$11.584.650
FUENTE DE FINANCIAMIENTO	SUBDERE



NOMBRE PROYECTOS, INVERSIONES Y ACTIVIDADES RELEVANTES.	Plan Mascota Protegida 2019, comuna de Saavedra
--	---

MUNICIPALIDAD DE SAAVEDRA

DESCRIPCIÓN PROYECTOS, INVERSIONES Y ACTIVIDADES RELEVANTES.	Instalación de chips y aplicación de 1000 vacunas para perros y gatos; aplicación de vacunas séxtuple y antirrábicas para perros y vacunas triple felina y antirrábica para gatos, 1000 aplicación de antiparasitarios externo (pulgas y garrapatas), y la administración de antiparasitarios internos, el cual viene con la entrega de una carnet sanitario para cada una de las mascotas atendidas, para la protección sanitaria de las mascotas de nuestra comuna, todo esto enmarcado en el Programa de Tenencia Responsable de Mascotas.
BENEFICIARIOS PROYECTOS, INVERSIONES Y ACTIVIDADES RELEVANTES.	Los Beneficiarios de proyecto eran personas que no podían costear de manera personal la aplicación e instalación de vacunas y chips para sus mascotas.
MONTO INVOLUCRADO	\$8.544.200
FUENTE DE FINANCIAMIENTO	SUBDERE

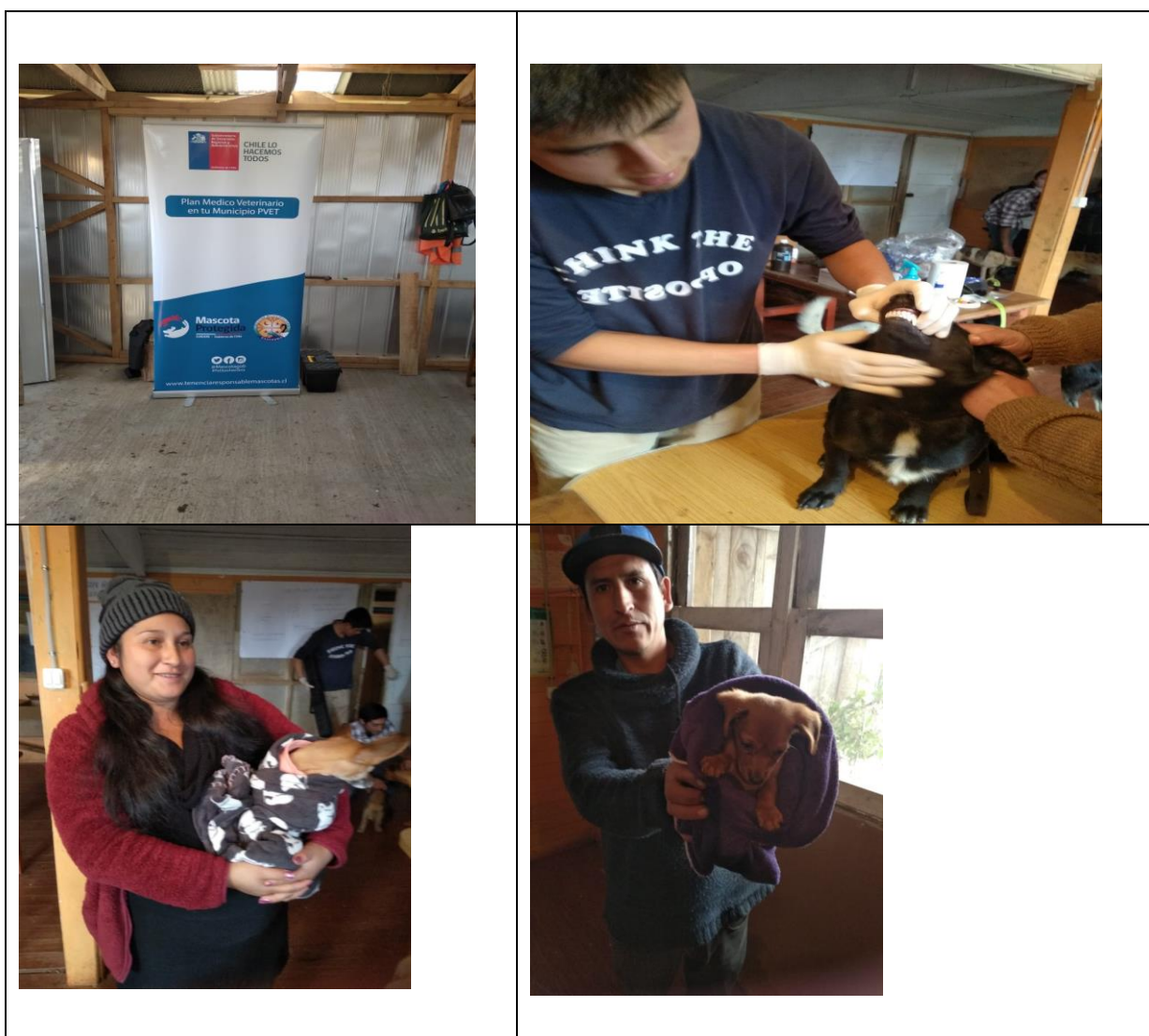

MUNICIPALIDAD DE SAAVEDRA

NOMBRE PROYECTOS, INVERSIONES Y ACTIVIDADES RELEVANTES.	PLAN MEDICO VETERINARIO EN TU MUNICIPIO 2018 COMUNA DE SAAVEDRA
DESCRIPCIÓN PROYECTOS, INVERSIONES Y ACTIVIDADES RELEVANTES.	Contratación de un Médico Veterinario desde diciembre del 2018 a mayo del 2019 (6 meses), para realizar labores específicas del Programa de Tenencia Responsable de Mascotas, realizar inscripción en registro nacional de mascotas, supervisar proyecto de esterilizaciones, ejecutar proyecto Mascota protegida, realización de educación sobre tenencia responsable, y dar a conocer la Ley de tenencia responsable de mascotas.
BENEFICIARIOS PROYECTOS, INVERSIONES Y ACTIVIDADES RELEVANTES.	Toda la comunidad (en especial los propietarios de mascotas)
MONTO INVOLUCRADO	\$7.516.460
FUENTE DE FINANCIAMIENTO	SUBDERE

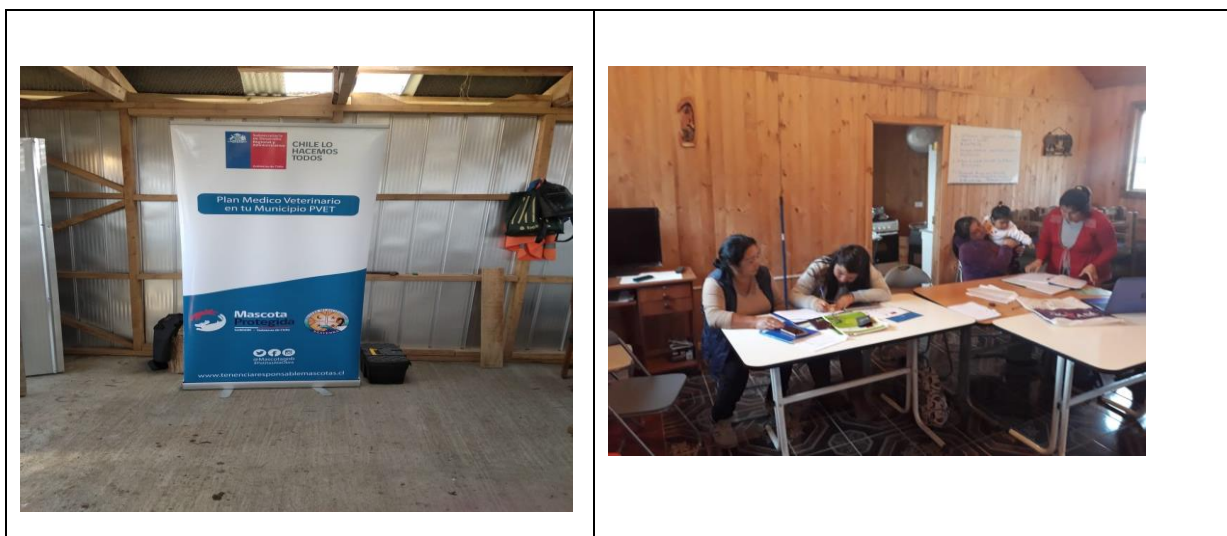

NOMBRE PROYECTOS, INVERSIONES Y ACTIVIDADES RELEVANTES.	Clínica Veterinaria Móvil
DESCRIPCIÓN PROYECTOS, INVERSIONES Y ACTIVIDADES RELEVANTES.	Clínica veterinaria móvil, que fue postulada por las necesidades de las mascotas de la comuna ya que existe un porcentaje alto de caninos y felinos que requiere su atención principalmente para realización de cirugías de esterilización ya que en algunos sectores de la comuna (sobre todo rurales) ya que en algunas comunidades no existían lugares adecuadas para realizar estas cirugías por lo cual se utilizara esta clínica para entregar este servicio ya que esta cuenta con todo lo necesario y está completamente equipada.
BENEFICIARIOS PROYECTOS, INVERSIONES Y ACTIVIDADES RELEVANTES.	Toda la Comunidad
MONTO INVOLUCRADO	\$29.190.700

FUENTE DE FINANCIAMIENTO	GORE (FNDR)
---------------------------------	--------------





3.4.11.PROGRAMA DE DESARROLLO TERRITORIAL INDÍGENA P.D.T.I. TERRITORIO DOMÍNGUEZ

EQUIPO TÉCNICO	<p>Coordinador: - Joaquín Herrera Huerta</p> <p>Profesionales: - Felipe Bañares Saavedra - Macarena Curifuta Santibáñez - Evelin Riquelme Fernández</p> <p>Técnicos: Alejandro Fica Soto Jorge Fierro Sandoval Sofía Paillaman Basualto</p>
BENEFICIARIOS	434 Agricultores
MONTO FINANCIAMIENTO	<p>MONTOS UTILIZADOS EN ACCIONES FORMATIVAS: \$ 4.066.895.- \$ 30.176.020.- Total \$ 228.667.891</p>
FUENTE DE FINANCIAMIENTO	Municipio Saavedra INDAP

DESCRIPCION DEL PROGRAMA	<p>El Programa de Desarrollo Territorial Indígena (P.D.T.I.) es un programa de INDAP ejecutado preferentemente a través de las Municipalidades, también se ejecuta con Entidades Privadas. INDAP les transfiere recursos por medio de Convenios y Contratos, los que deben destinarse a la contratación de un Equipo de Extensión que entregue asesoría técnica permanente a los usuarios del Programa, los cuales se organizan en Unidades Operativas Comunes.</p> <p>Adicionalmente, INDAP dispone recursos para el Fondo Único de Financiamiento. El Programa permite acceder a un servicio de extensión pertinente y de calidad, a capacitación técnica, a financiamiento integrado y oportuno y a un apoyo de la asociatividad local y el trabajo comunitario. Considera además el apoyo de Facilitadores Interculturales y mecanismos de Consejería por parte de las Autoridades Tradicionales.</p> <p>El P.D.T.I. conformado por la Unidad de Planificación Territorial (U.P.T.) Domínguez, abarca 12 Comunidades Indígenas y 3 sectores de colonos. El alcance del programa, son 434 agricultores, conformada por 238 mujeres y 196 hombres, de los cuales el 94% son agricultores de Etnia Mapuche Lafkenche.</p>
---------------------------------	--



MUNICIPALIDAD DE SAAVEDRA

<p>OBJETIVO GENERAL</p>	<p>El Programa de Desarrollo Territorial Indígena INDAP-CONADI, PDTI, está orientado a fortalecer las distintas estrategias de la economía de los pueblos originarios, comprendiendo a sus familias, las comunidades o cualquier otra forma de organización, en base a las actividades silvoagropecuarias y conexas, de acuerdo a su propia visión de desarrollo.</p>
<p>OBJETIVOS ESTRATEGICOS</p>	<p>Fortalecer los conocimientos técnicos productivos de nuestros agricultores. Fortalecer el ámbito cultural de nuestras Comunidades Indígenas. Apalancar recursos para financiar proyectos con potencial productivo.</p>
<p>OPERATIVOS VETERINARIOS RUBRO BOVINOS</p>	
<p>DESCRIPCIÓN PROYECTOS, INVERSIONES Y ACTIVIDADES RELEVANTES.</p>	<p>Se realizaron talleres grupales para reforzar los temas de sanidad animal a entrada de la época invernal. Para esto se realizaron talleres prácticos en operativos ganaderos, donde se aplico en terreno los medicamentos para controlar enfermedades clostridiales, y antiparasitarios para controlar parásitos internos.</p>
<p>BENEFICIARIOS PROYECTOS, INVERSIONES Y ACTIVIDADES RELEVANTES.</p>	<p>AGRICULTORES DEL RUBRO BOVINOS</p>
<p>MONTO INVOLUCRADO</p>	<p>\$ 1.781.722.-</p>
<p>FUENTE DE FINANCIAMIENTO</p>	<p>APORTE MUNICIPAL ACCIONES FORMATIVAS</p>

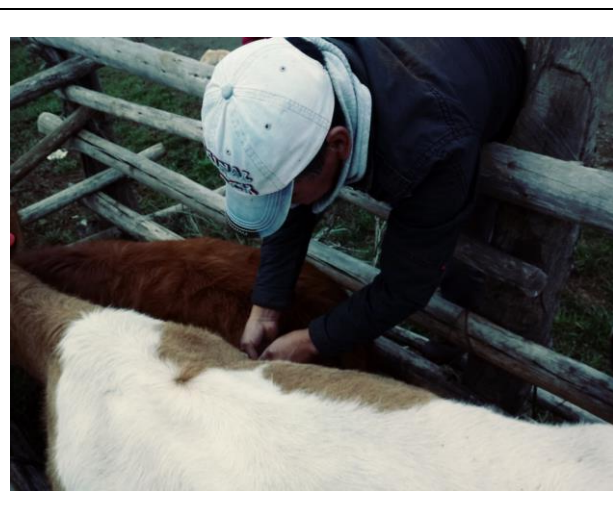
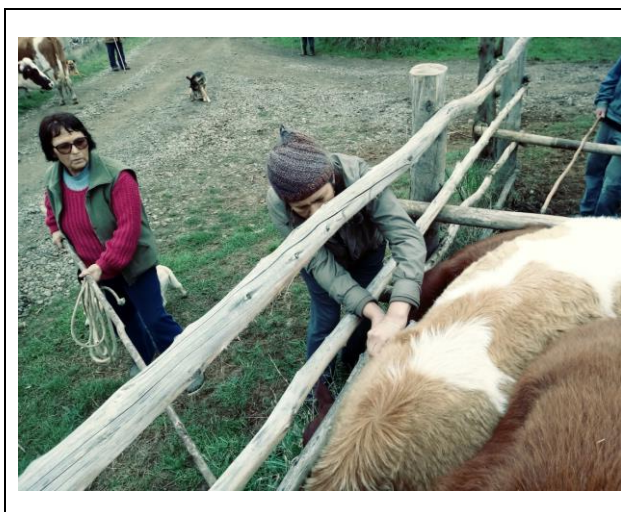



<p>NOMBRE PROYECTOS, INVERSIONES Y ACTIVIDADES RELEVANTES.</p>	<p>CAPACITACIÓN EN ELABORACIÓN DE ALIMENTACIÓN CON IDENTIDAD CULTURAL MAPUCHE</p>
<p>DESCRIPCIÓN PROYECTOS, INVERSIONES Y ACTIVIDADES RELEVANTES.</p>	<p>La actividad estuvo a cargo de la empresa CREA CAPACITACIONES LTDA., la cual tuvo como objetivo la formación y capacitación de agricultores(as) participantes del programa PDTI del Territorio Domínguez, en el tema de la elaboración de alimentos con Identidad Cultural Mapuche en 2 jornadas de 5 horas, en dependencias de la ex Escuela Augusto Winter, con entrega final de su certificación por su participación del curso.</p> <p>De la capacitación participaron 25 agricultoras. En la actividad se elaboraron platos como Cazuela de Ave de Campo, Cazuela de Caballo, Pastel de Cochayuyo, Ceviche de Cochayuyo, Quinoa Primavera, Ensalada de Quinoa, Tortilla de Acelga, Tortilla de Zanahoria, Cremoso de Quinoa, Cremoso de Mote, Muñoquin de Quinoa, Catuto-Miel, Catuto-Avellana, Quinoa con Leche, entre otros. Todas las preparaciones y sus respectivos montajes quedaron a cargo del Chef Capacitador.</p>
<p>BENEFICIARIOS PROYECTOS, INVERSIONES Y ACTIVIDADES RELEVANTES.</p>	<p>25 AGRICULTORAS</p>
<p>MONTO INVOLUCRADO</p>	<p>\$650.000.-</p>



FUENTE DE FINANCIAMIENTO	APORTE INDAP ACCIONES FORMATIVAS
--------------------------	----------------------------------

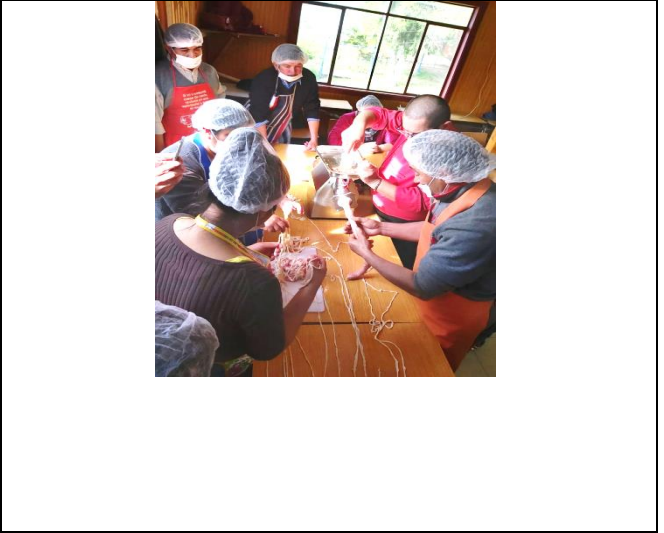

MUNICIPALIDAD DE SAAVEDRA

NOMBRE PROYECTOS, INVERSIONES Y ACTIVIDADES RELEVANTES.	CELEBRACIÓN DE WE TRIPANTU 2019
DESCRIPCIÓN PROYECTOS, INVERSIONES Y ACTIVIDADES RELEVANTES.	<p>La actividad se realizó en la cancha de nguillatue de la comunidad de Llangui, siendo anfitrión el grupo PDTI Foyeco Mapu. Para ello los usuarios del PDTI Territorio Domínguez se reunieron a partir de las 09:00 hrs, comenzando con una rogativa mapuche para agradecer por las bendiciones entregadas por Chaw Gnechen y a la vez para pedir abundancia y prosperidad en el nuevo ciclo de la naturaleza, que comienza con el We Tripantu.</p> <p>Posterior a ello, cada grupo del PDTI compartió de un Misagun, para continuar con el desarrollo de juegos de Palin, instancia en que los asistentes se divertieron y estrecharon lazos de amistad y confianza, recordando las actividades ancestrales que se realizaban en el territorio.</p> <p>Se contó con autoridades culturales, como Lonko, Ñanpin, Lawentuchefe, con don Juan Paillafil Calfulen alcalde de la comuna, don Carlos Silva Cartes Jefe de Área de INDAP Saavedra, don Ángelo Vallejos Coordinador UDEL, don Osvaldo Silva concejal de la comuna, entre otros.</p>
BENEFICIARIOS PROYECTOS, INVERSIONES Y ACTIVIDADES RELEVANTES.	278 AGRICULTORES
MONTO INVOLUCRADO	\$957.689.-
FUENTE DE FINANCIAMIENTO	APORTE INDAP ACCIONES FORMATIVAS



MUNICIPALIDAD DE SAAVEDRA

NOMBRE PROYECTOS, INVERSIONES Y ACTIVIDADES RELEVANTES.	TALLER DE CAPACITACIÓN DE RUBRO ARTESANÍAS, SOBRE TÉCNICAS DE VELLÓN EN FIELTRO AGUJADO.
DESCRIPCIÓN PROYECTOS, INVERSIONES Y ACTIVIDADES RELEVANTES.	La actividad estuvo a cargo de la extensionista Evelin Riquelme, funcionario de PDTI, desarrollándose en 2 jornadas, la primera se realizó el día 20 de agosto y duró 6 horas, en donde se enseñó a confeccionar esculturas y figuras 3D en vellón agujado, como lo son las vellonas de fieltro y cisnes evocando a la identidad local. La segunda jornada de trabajo se realizó el día 23 de agosto y se extendió por 4 horas, instancia en que se enseñó a confeccionar hadas en fieltro y aplicaciones de fieltro sobre tejidos de lana y sobre tela. Además, se enseñó sobre identificación de calidad y diversidad de diferentes lanas en fieltro, combinación de colores y cálculo del valor de venta de los productos. La actividad incluyó la alimentación de los participantes, en un ambiente agradable y temperado, terminando con la respectiva ceremonia de finalización y entrega de certificados.
BENEFICIARIOS PROYECTOS, INVERSIONES Y ACTIVIDADES RELEVANTES.	07 agricultoras.
MONTO INVOLUCRADO	\$ 414.553.- \$ 80.000.-
FUENTE DE FINANCIAMIENTO	APORTE INDAP ACCIONES FORMATIVAS APORTE MUNICIPAL ACCIONES FORMATIVAS

<p>NOMBRE PROYECTOS, INVERSIONES Y ACTIVIDADES RELEVANTES.</p>	<p>CELEBRACIÓN DE WE TRIPANTU CON TRAFKINTU, COMUNIDAD HUILLINCO</p>

DESCRIPCIÓN PROYECTOS, INVERSIONES Y ACTIVIDADES RELEVANTES.	<p>La actividad se realizó el 24 de junio del 2019, organizada por la unidad operativa PDTI Territorio Newen Lafken, en la comunidad de Huillinco, perteneciente al sector de Piedra Alta, comuna de Saavedra.</p> <p>El PDTI del Territorio Newen Lafken, como dueños de casa; invitaron a los usuarios del PDTI Territorio Domínguez a participar de su actividad de celebración de Wetripantu, la cual incluyó el compartir de las familias, llellipun de inicio, juego de palín y realización de un traffintu para intercambiar diversos productos agropecuarios y artesanales.</p> <p>Se contó con autoridades culturales, como lonko, ñanpin, palifes, con don Juan Paillafil Calfulen alcalde de la comuna, don Ángelo Vallejos coordinador UDEL, entre otros.</p>
BENEFICIARIOS PROYECTOS, INVERSIONES Y ACTIVIDADES RELEVANTES.	13 agricultoras.
MONTO INVOLUCRADO	\$0.-
FUENTE DE FINANCIAMIENTO	No se necesito financiamiento.

	
NOMBRE PROYECTOS, INVERSIONES Y ACTIVIDADES RELEVANTES.	TALLER DE CAPACITACIÓN DE ESTABLECIMIENTO DE SEMILLEROS DE PAPAS
DESCRIPCIÓN PROYECTOS, INVERSIONES Y ACTIVIDADES RELEVANTES.	<p>En el Territorio, se realizaron talleres de establecimiento de semilleros de papa. La parte teórica de la capacitación incluyó el paso a paso de los procesos para establecer un semillero de papas, considerando manejos como almacenamiento de los tubérculos semillas, preparación de suelo, elección de la semilla según el propósito de la producción, desinfección de los tubérculos semillas, fertilización, parámetros productivos, forma de plantación y control de malezas.</p>
BENEFICIARIOS PROYECTOS, INVERSIONES Y ACTIVIDADES RELEVANTES.	193 AGRICULTORES(AS)
MONTO INVOLUCRADO	\$ 7.555.515.-
FUENTE DE FINANCIAMIENTO	APORTE INDAP ACCIONES FORMATIVAS



**PROGRAMA DE DESARROLLO TERRITORIAL INDÍGENA
P.D.T.I. TERRITORIO DOMÍNGUEZ PARTE 2**

NOMBRE PROYECTOS, INVERSIONES Y ACTIVIDADES RELEVANTES.	GIRA TÉCNICA PRODUCCIÓN DE AVES.
DESCRIPCIÓN PROYECTOS, INVERSIONES Y ACTIVIDADES RELEVANTES.	<p>La actividad constó de tres etapas.</p> <p>Se comenzó con una visita al predio de la señora Silvia Huentecura Candia, en el sector de Puaucho, quien es usuaria del PDTI Newen Lafken, produce y vende huevos de campo, pollos vivos y pollos faenados. Está implementando un gallinero con paneles solares para optimizar la producción avícola.</p> <p>Posteriormente, se continuó con una charla de capacitación en manejo técnico de aves de corral, a cargo del equipo técnico del PDTI territorio Domínguez, destacando aspectos como: manejo sanitario, construcción de gallineros, alimentación, construcción de gallinero móvil, entre otros. Se entregó material de apoyo escrito.</p> <p>Finalmente, se realizó una visita al predio de la señora Edilia Morales Peña, usuaria del grupo PDTI Quechucahuin Alto, quien ha implementado una granja educativa, que incluye el rescate, mantención y multiplicación de aves criollas (como la gallina ketro, collonca, castellana) y exóticas. Cuenta con 4 gallineros cercados, construidos mediante un proyecto PDI especial de INDAP. Los participantes recorrieron el emprendimiento, viendo en terreno la infraestructura y el manejo que se realiza en el plantel. Además, se realizó una compra de alimentos e insumos para el manejo productivo de las aves.</p>
BENEFICIARIOS PROYECTOS, INVERSIONES Y ACTIVIDADES RELEVANTES.	23 AGRICULTORAS
MONTO INVOLUCRADO	<p>Movilización \$ 147.000 Insumos y Alimentación \$ 734.200</p>
FUENTE DE FINANCIAMIENTO	<p>APORTE MUNICIPAL ACCIONES FORMATIVAS APORTE INDAP ACCIONES FORMATIVAS</p>

--	--



NOMBRE PROYECTOS, INVERSIONES Y ACTIVIDADES RELEVANTES.	TALLER DE PRODUCCIÓN DE FRUTALES MENORES
DESCRIPCIÓN PROYECTOS, INVERSIONES Y ACTIVIDADES RELEVANTES.	<p>El día 06 de septiembre del presente año se realizó un taller teórico práctico, que involucraba a los agricultores pertenecientes al rubro frutales, enmarcado en los lineamientos estratégicos descritos por el plan de trabajo anual.</p> <p>El taller fue realizado por los Extensionistas Evelin Riquelme, Jorge Fierro y Felipe Bañares. En este taller participaron 12 agricultores productores de frutillas, arándanos y murtilla. En el taller se abordaron temas como establecimiento de de frutillas en microtúnel, establecimiento de murtillas al aire libre mediante esquejes y cubierta de mulch (malla cobertex) y establecimiento de arándanos al aire libre con cubierta de mulch (malla cobertex).</p>

MUNICIPALIDAD DE SAAVEDRA

BENEFICIARIOS PROYECTOS, INVERSIONES Y ACTIVIDADES RELEVANTES.	12 AGRICULTORES
MONTO INVOLUCRADO	\$ 848.843 \$ 52.247
FUENTE DE FINANCIAMIENTO	APORTE INDAP ACCIONES FORMATIVAS APORTE MUNICIPAL ACCIONES FORMATIVAS



NOMBRE PROYECTOS, INVERSIONES Y ACTIVIDADES RELEVANTES.	DÍA DE CAMPO PRODUCTORES DE PAPAS
DESCRIPCIÓN PROYECTOS, INVERSIONES Y ACTIVIDADES RELEVANTES.	El 28 de Noviembre se realizó un Día de Campo con el apoyo del profesional de INIA-TRANAPUENTE don Mario Hidalgo Fiedler. Se realizó en el predio del sector de Llangui, donde se abordaron temas como variedades, establecimiento, fertilización, manejo fitosanitario, métodos de control, plagas (pulgones principalmente), riego, cosecha, almacenaje, selección y la importancia de usar semilla certificada.
BENEFICIARIOS PROYECTOS, INVERSIONES Y ACTIVIDADES RELEVANTES.	62 AGRICULTORES
MONTO INVOLUCRADO	\$ 627.199 \$ 147.600
FUENTE DE FINANCIAMIENTO	APORTE INDAP ACCIONES FORMATIVAS APORTE MUNICIPAL ACCIONES FORMATIVAS



3.4.12 PROGRAMA DE TURISMO URBANO

EQUIPO TÉCNICO	01 PROFESIONAL 01 TÉCNICO
BENEFICIARIOS	Emprendedores, Turistas, público en general
CLASIFICACIÓN DE ACUERDO AL PLADECO	Servicios Comunitarios
MONTO FINANCIAMIENTO	33.634.000 (+ 35.000.000 Programa de Verano) \$68.634.000
FUENTE DE FINANCIAMIENTO	Presupuesto Municipal

DESCRIPCION DEL PROGRAMA	<ul style="list-style-type: none"> El programa de turismo urbano se encarga de planificar, proponer y ejecutar actividades de promoción, capacitación y asesorías a los emprendedores turísticos de la comuna, así como también la operación del programa de verano municipal, todo bajo una mirada de respeto y sustentabilidad hacia el entorno natural y cultural.
OBJETIVO GENERAL	<ul style="list-style-type: none"> Contribuir al desarrollo y posicionamiento turístico de la comuna de Saavedra, generando y apoyando instancias locales de emprendimiento y desarrollo económico desde una mirada integral, respetuosa y sustentable cultural y medioambientalmente.



MUNICIPALIDAD DE SAAVEDRA

OBJETIVOS ESTRATEGICOS	<ul style="list-style-type: none"> • Desarrollar y ejecutar las acciones del plan de turismo en el corto, mediano y largo plazo, considerando las características del destino turístico. • Poner en valor la riqueza y la identidad del territorio, dando a conocer los distintos atractivos turísticos, a través del desarrollo de acciones de promoción turística tanto en la comuna como fuera de esta. • Promover las competencias en emprendimiento turístico sustentable, para mejorar continuamente la calidad de los servicios locales. • Apoyar el desarrollo de un plan de inversiones en infraestructura y equipamiento que permita desarrollar y fortalecer el sector turístico de la comuna. • Promover la conciencia y competencias ambientales en los actores involucrados en el turismo, promoviendo acciones tendientes al turismo responsable. • Desarrollar estrategias (públicas y privadas) de generación de información local de los turistas que nos visitan. • Desarrollar y promover el turismo que valore e integre la cosmovisión mapuche lafkenche. <p>Puesta en marcha y operación del programa de verano municipal</p>
-------------------------------	---

NOMBRE PROYECTOS, INVERSIONES Y ACTIVIDADES RELEVANTES.	2° Versión del Pulmay Lafkenche, Apoyo Actividades turísticas locales
DESCRIPCIÓN PROYECTOS, INVERSIONES Y ACTIVIDADES RELEVANTES.	Apoyo organizacional, planificación y ejecución de actividad turística de invierno, centrada en la gastronomía con ingredientes marinos y del campo de la costa de la Araucanía. Feria de tres días en sector Villa Maule, contando este año con la feria de la lana.
BENEFICIARIOS PROYECTOS, INVERSIONES Y ACTIVIDADES RELEVANTES.	Emprendedores, empresarios, turistas en general
MONTO INVOLUCRADO	2.000.000
FUENTE DE FINANCIAMIENTO	Presupuesto Municipal / Programa estratégico regional PER



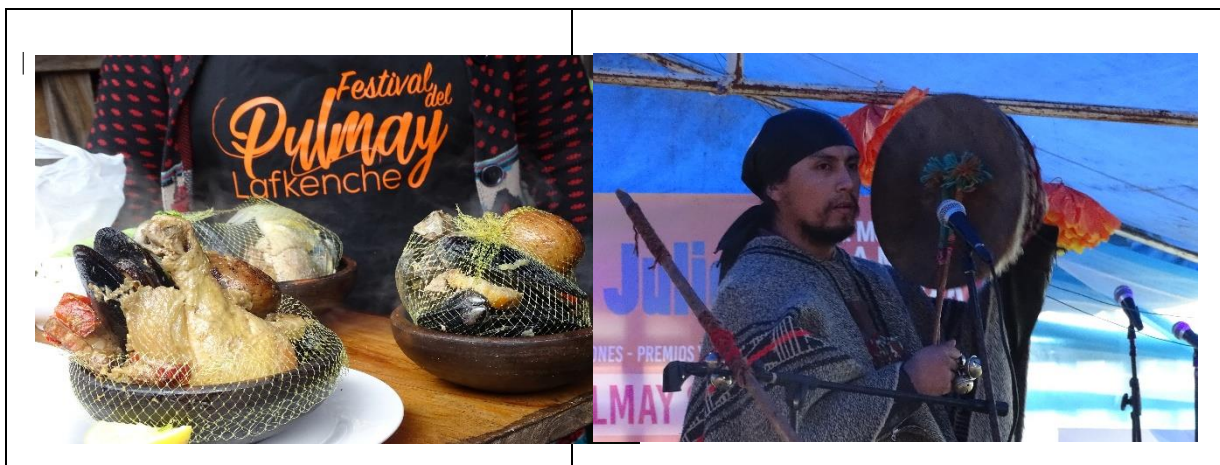

NOMBRE PROYECTOS, INVERSIONES Y ACTIVIDADES RELEVANTES.	3° Versión de la Fiesta de la Jarpa, Catirrehue, Octubre 2019
DESCRIPCIÓN PROYECTOS, INVERSIONES Y ACTIVIDADES RELEVANTES.	Apoyo organizacional, planificación y ejecución de actividad turística de primavera, centrada en la gastronomía con ingredientes marinos y del campo de la costa de la Araucanía. Feria de un día en el sector de Catirrehue
BENEFICIARIOS PROYECTOS, INVERSIONES Y ACTIVIDADES RELEVANTES.	Emprendedores, micro empresarios
MONTO INVOLUCRADO	500.000
FUENTE DE FINANCIAMIENTO	Presupuesto Municipal



MUNICIPALIDAD DE SAAVEDRA



NOMBRE PROYECTOS, INVERSIONES Y ACTIVIDADES RELEVANTES.	Celebración Día Mundial del Turismo, Septiembre 2019
DESCRIPCIÓN PROYECTOS, INVERSIONES Y ACTIVIDADES RELEVANTES.	Visibilizar el aporte realizado por empresarios, emprendedores y artesanos en el turismo comunal
BENEFICIARIOS PROYECTOS, INVERSIONES Y ACTIVIDADES RELEVANTES.	Emprendedores, micro empresarios, empresarios, comunidad en general.-
MONTO INVOLUCRADO	400.000
FUENTE DE FINANCIAMIENTO	Presupuesto Municipal



MUNICIPALIDAD DE SAAVEDRA

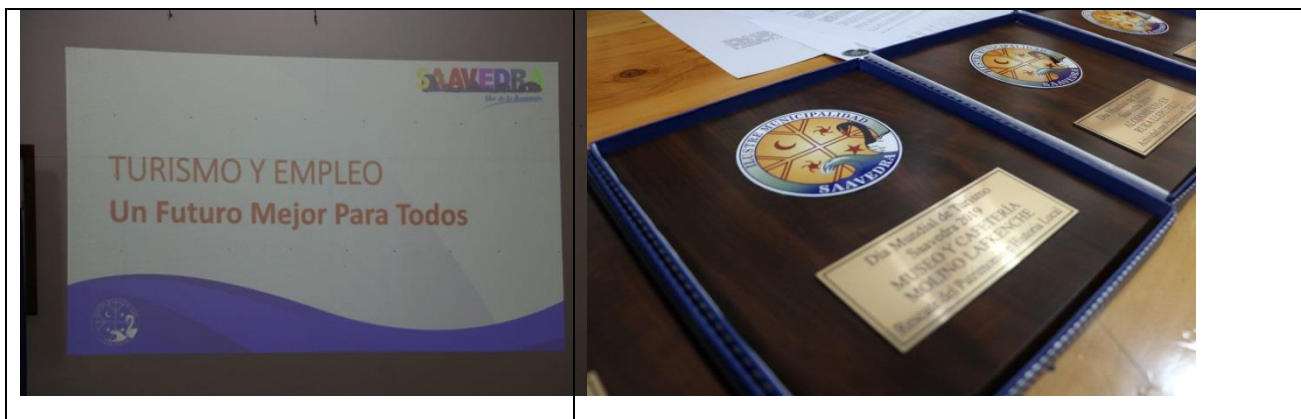

NOMBRE PROYECTOS, INVERSIONES Y ACTIVIDADES RELEVANTES.	2º Feria Agrupación de emprendedoras Newentuleaiñ
DESCRIPCIÓN PROYECTOS, INVERSIONES Y ACTIVIDADES RELEVANTES.	Apoyo organizacional, planificación y ejecución de actividad turística de primavera, centrada en la artesanía en la costa de la Araucanía. Feria de tres días en el sector de Parque Costanera
BENEFICIARIOS PROYECTOS, INVERSIONES Y ACTIVIDADES RELEVANTES.	Emprendedores, micro empresarios agrupación Newentuleaiñ.-
MONTO INVOLUCRADO	400.000
FUENTE DE FINANCIAMIENTO	Presupuesto Municipal



MUNICIPALIDAD DE SAAVEDRA



NOMBRE PROYECTOS, INVERSIONES Y ACTIVIDADES RELEVANTES.	Ejecución Programa de Verano (Balneario Municipal), Apertura OIT en temporada baja
DESCRIPCIÓN PROYECTOS, INVERSIONES Y ACTIVIDADES RELEVANTES.	Considera la operación del programa de verano incluyendo habilitación de dos balnearios, tres oficinas de información turística, entre otros.
BENEFICIARIOS PROYECTOS, INVERSIONES Y ACTIVIDADES RELEVANTES.	Emprendedores, empresarios, turistas y público en general
MONTO INVOLUCRADO	\$35.000.000
FUENTE DE FINANCIAMIENTO	Presupuesto Municipal

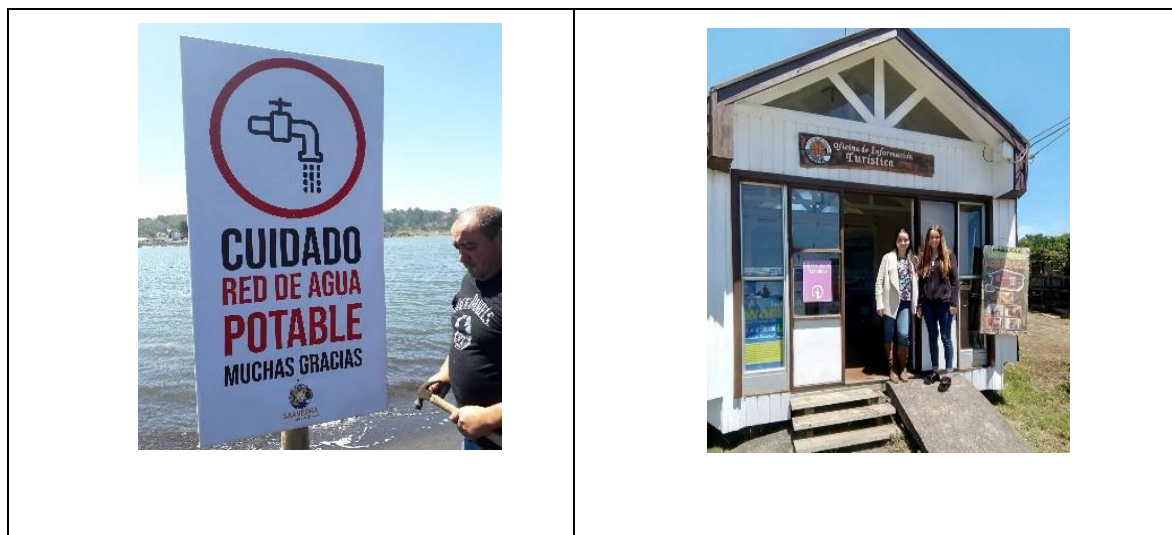



NOMBRE PROYECTOS, INVERSIONES Y ACTIVIDADES RELEVANTES.	Curso de profesionalización de turismo. Ejecución convenio de colaboración con universidad autónoma de Chile.
DESCRIPCIÓN PROYECTOS, INVERSIONES Y ACTIVIDADES RELEVANTES.	Curso orientado a que los participantes comprendan e implementen acciones para profesionalizar la prestación de los servicios turísticos en las áreas de gastronomía y alojamiento. Optimizando costos, mediante un riguroso orden, con una buena administración y fundamentalmente orientando la empresa al cliente.
BENEFICIARIOS PROYECTOS, INVERSIONES Y ACTIVIDADES RELEVANTES.	Micro emprendedores urbanos y rurales
MONTO INVOLUCRADO	2.500.000 (valorización)
FUENTE DE FINANCIAMIENTO	Convenio de Colaboración.



MUNICIPALIDAD DE SAAVEDRA

NOMBRE PROYECTOS, INVERSIONES Y ACTIVIDADES RELEVANTES.	Apoyo a la conformación y fortalecimiento organizacional Agrupación Turística Pu Budi - Txeke Piwuruwe.
DESCRIPCIÓN PROYECTOS, INVERSIONES Y ACTIVIDADES RELEVANTES.	Consiste en la elaboración de una planificación, que considera iniciativas para proyectar el turismo en la comunidad de pu Budi. Contempla la puesta en valor de la gastronomía basada en el Piure, cultura mapuche stand en el sector urbano, set fotográfico, apoyo para contar con personalidad jurídica, entre otros.
BENEFICIARIOS PROYECTOS, INVERSIONES Y ACTIVIDADES RELEVANTES.	Micro emprendedores rurales Pu Budi
MONTO INVOLUCRADO	0.-
FUENTE DE FINANCIAMIENTO	Presupuesto Municipal



NOMBRE PROYECTOS, INVERSIONES Y ACTIVIDADES RELEVANTES.	Lanzamiento temporada estival Saavedra 2019-2020 Lanzamiento de cuenta regresiva Lai Antü 14-12-2020
DESCRIPCIÓN PROYECTOS, INVERSIONES Y ACTIVIDADES RELEVANTES.	Hito de lanzamiento de tempotada estival 2019-2020 comuna de Saavedra y Lanzamiento a nivel regional del eclipse Solar Lai Antü de Municipios Costa Araucanía
BENEFICIARIOS PROYECTOS, INVERSIONES Y ACTIVIDADES RELEVANTES.	Empresarios y turistas. Municipios de Costa Araucanía
MONTO INVOLUCRADO	400.000
FUENTE DE FINANCIAMIENTO	Presupuesto Municipal

--	--



NOMBRE PROYECTOS, INVERSIONES Y ACTIVIDADES RELEVANTES.	Lanzamiento Eclipse Lai Antü
DESCRIPCIÓN PROYECTOS, INVERSIONES Y ACTIVIDADES RELEVANTES.	Lanzamiento a nivel regional de evento eclipse 2020 por las comunas de Costa Araucanía
BENEFICIARIOS PROYECTOS, INVERSIONES Y ACTIVIDADES RELEVANTES.	Empresarios y emprendedores de la comuna y público en general
MONTO INVOLUCRADO	0.-
FUENTE DE FINANCIAMIENTO	Costa Araucanía



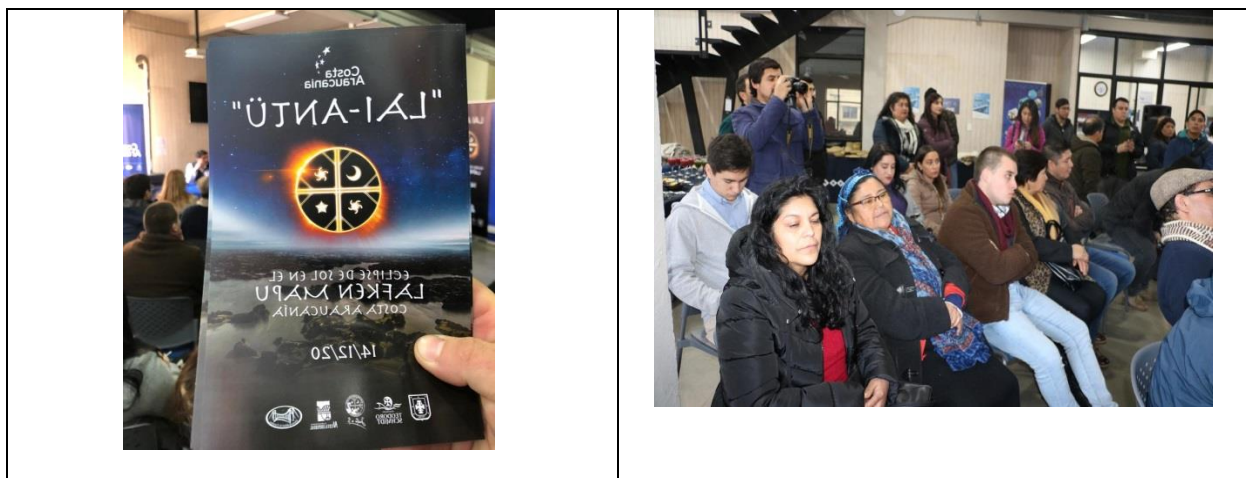

PDTI MARI KIÑE LOF

3.4.13

EQUIPO TÉCNICO	JOCELYN PAINEMILLA SOTO SIGFRIDO VALENZUELA MONCADA YOHANA LIZAMA LIZAMA
BENEFICIARIOS	195
CLASIFICACIÓN DE ACUERDO AL PLADECO	DESARROLLO ECONOMICO
MONTO FINANCIAMIENTO	\$183.622.046.-
FUENTE DE FINANCIAMIENTO	MUNICIPAL/INDAP

DESCRIPCION DEL PROGRAMA	El programa consiste en apoyar a las comunidades indígenas y familias pertenecientes a ellas, a través de una política especial de fomento productivo conformada por componentes de asesoría técnica y educativa; así como por un sostenible plan de inversiones que, incorporando elementos de su cosmovisión, les permita fortalecer los procesos de emprendimientos productivos, asociados no sólo a la seguridad alimentaria, sino que también con vinculación a negocios y mercados. En todos estos procesos, las comunidades indígenas participan de estas decisiones.
OBJETIVO GENERAL	El objetivo del programa es facilitar el proceso de desarrollo de las familias indígenas pertenecientes a Comunidades Indígenas, Asociaciones Indígenas y Grupos de hecho, mediante métodos de intervención participativa, que les permitan el aumento de la producción y productividad de forma sustentable de sus sistemas



	productivos y el desarrollo de capacidades de gestión, para comercializar en forma más ventajosa sus productos en el mercado.
OBJETIVOS ESTRATEGICOS	<p>1. Participación y empoderamiento. Fomentar un diálogo amplio y transparente con los usuarios, mediante el impulso del desarrollo del capital social y organizativo de las Comunidades y otras formas organizativas de los pueblos originarios, con el objeto de avanzar hacia una mayor participación y poder de decisión de los usuarios.</p> <p>2. Desarrollo de capacidades productivas. Asesorías y apoyo destinados a mantener o mejorar el manejo.</p> <p>3. Facilitar el acceso a financiamiento. Apoyo para resolver las necesidades de financiamiento de los usuarios a través del Fondo Único de Inversiones del Programa y/o la articulación con otros programas de incentivos y/o créditos de INDAP.</p> <p>4. Facilitar el acceso a un servicio de capacitación y asesoría especializada.</p> <p>5. Articulación con la red pública y privada. Apoyo para realizar las vinculaciones que permitan abordar necesidades que pueden exceder el ámbito de acción de INDAP, tanto de fomento como de desarrollo rural, incluyendo aspectos de infraestructura vial, habitabilidad, servicios básicos, subsidios, entre otros.</p> <p>6. Promoción de un desarrollo sustentable. Asesorías y apoyos para sensibilizar y promover el uso sustentable de los recursos naturales, a través de la implementación de prácticas de manejo que permitan protegerlos y/o mejorarlos.</p>

NOMBRE PROYECTOS, INVERSIONES Y ACTIVIDADES RELEVANTES.	Curso Apícola teórico-práctico, con énfasis en el manejo de invernada.
DESCRIPCIÓN PROYECTOS, INVERSIONES Y ACTIVIDADES RELEVANTES.	<p>Los objetivos específicos principales son:</p> <ul style="list-style-type: none"> -Adquirir conocimientos y técnicas de invernada, con el fin de conservar la sanidad de sus abejas. -Identificación de las enfermedades, prevenir y aplicar los respectivos tratamientos. <p>Las clases se realizan en forma teórica en la sala de proceso de Maria Luisa Marican y la practica en el plantel apícola de la misma.</p>
BENEFICIARIOS PROYECTOS, INVERSIONES Y ACTIVIDADES RELEVANTES.	Participan 10 usuarios del programa.
MONTO INVOLUCRADO	\$413.000
FUENTE DE FINANCIAMIENTO	INDAP-Municipio de Saavedra.



NOMBRE PROYECTOS, INVERSIONES Y ACTIVIDADES RELEVANTES.	Taller de Fito cosmética.
DESCRIPCIÓN PROYECTOS, INVERSIONES Y ACTIVIDADES RELEVANTES.	En el taller de Fito cosmética se aprende a reconocer y valorar las propiedades medicinales de las plantas que del territorio, las que están y las que estaban, con el objetivo de poder recuperar especies que se han perdido por falta de valoración o conocimiento de sus propiedades medicinales. En este taller las personas aprender a hacer preparados con estas plantas, utilizando elementos básicos y de bajo costo de tal manera que quienes participan puedan replicar estos aprendizajes.
BENEFICIARIOS PROYECTOS, INVERSIONES Y ACTIVIDADES RELEVANTES.	10 usuarias participan.
MONTO INVOLUCRADO	\$450.000
	INDAP-Municipio de Saavedra.

FUENTE DE FINANCIAMIENTO	
---------------------------------	--



NOMBRE PROYECTOS, INVERSIONES Y ACTIVIDADES RELEVANTES.	Operativos de sanidad animal.
DESCRIPCIÓN PROYECTOS, INVERSIONES Y ACTIVIDADES RELEVANTES.	Se realizan operativos en las comunidades de los 11 grupos del territorio, en los meses de abril y mayo. Se aplican vitaminas, antiparasitarios y vacunas.
BENEFICIARIOS PROYECTOS, INVERSIONES Y ACTIVIDADES RELEVANTES.	149 personas.
MONTO INVOLUCRADO	\$793.507
FUENTE DE FINANCIAMIENTO	Aporte municipio.

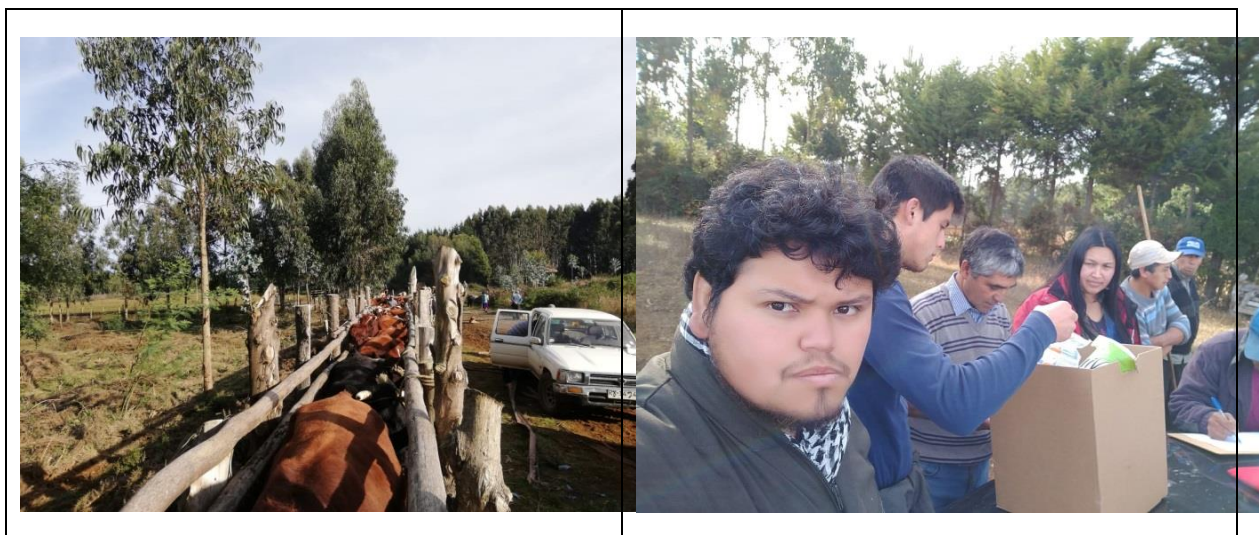

NOMBRE PROYECTOS, INVERSIONES Y ACTIVIDADES RELEVANTES.	CURSO DE CHARCUTERIA
DESCRIPCIÓN PROYECTOS, INVERSIONES Y ACTIVIDADES RELEVANTES.	SE REALIZA CURSO DE CHARCUTERIA, DONDE LOS ASISTENTES APRENDEN EL PROCESO DE LA ELABORACION DE LONGANIZAS, PATÉ, QUESO DE CABEZA, SALAMIN, JAMÓN Y CARNES AHUMADAS. SE REALIZA EN EL SECTOR COLILEUFO CHICO Y PARTICIPAN USUARIOS DE CUATRO GRUPOS.
BENEFICIARIOS PROYECTOS, INVERSIONES Y ACTIVIDADES RELEVANTES.	14 USUARIOS DEL PDTI.
MONTO INVOLUCRADO	\$400.000
FUENTE DE FINANCIAMIENTO	INDAP-Municipio de Saavedra.



NOMBRE PROYECTOS, INVERSIONES Y ACTIVIDADES RELEVANTES.	Planes de manejo sirsd-sustentable.
DESCRIPCIÓN PROYECTOS, INVERSIONES Y ACTIVIDADES RELEVANTES.	Se realizan postulaciones de planes de manejo, siendo aprobadas 43 postulaciones, que corresponde a cercos y incorporación de abono verde.
BENEFICIARIOS PROYECTOS, INVERSIONES Y ACTIVIDADES RELEVANTES.	43 usuarios del territorio.
MONTO INVOLUCRADO	\$9.000.000
FUENTE DE FINANCIAMIENTO	INDAP

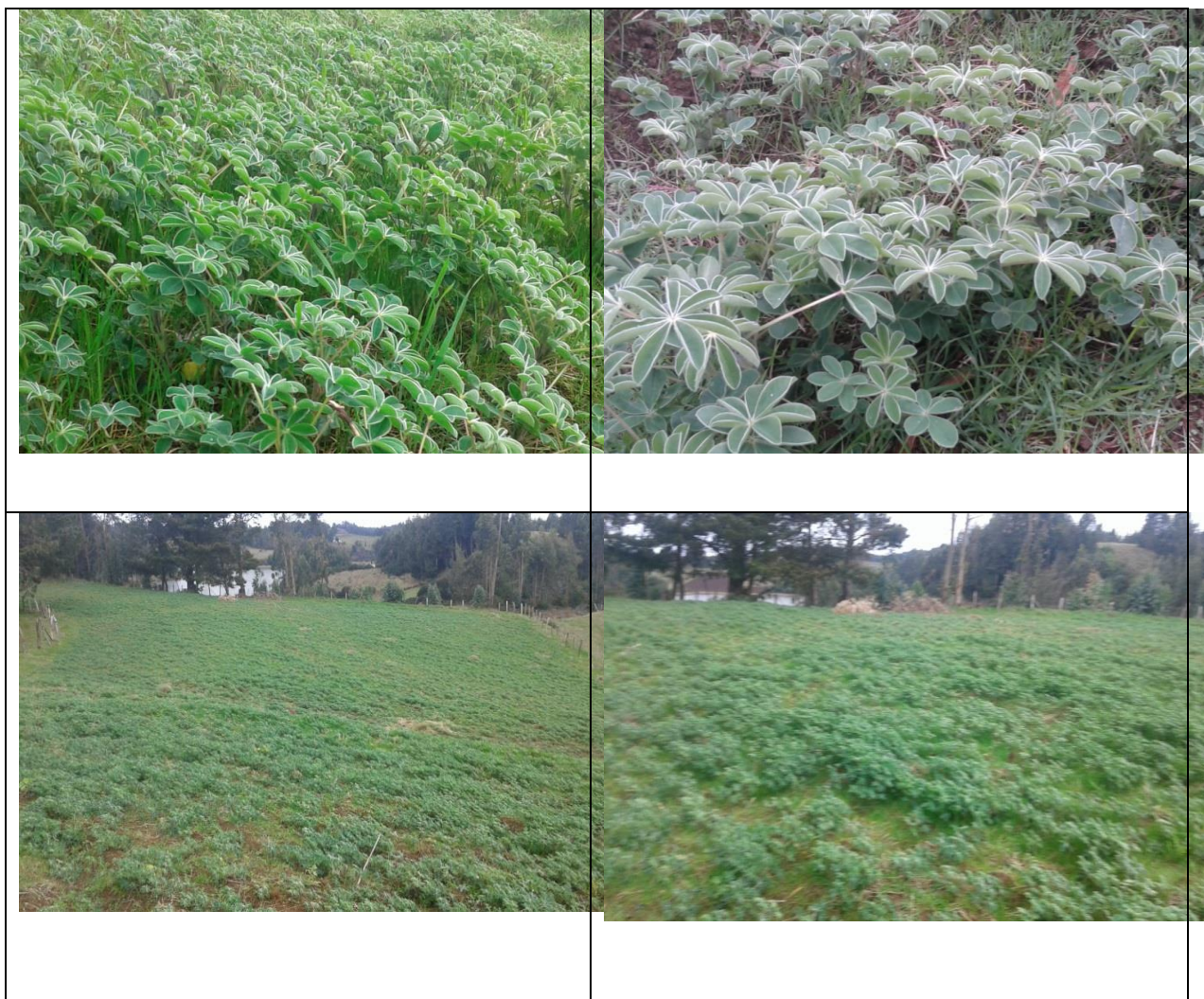

NOMBRE PROYECTOS, INVERSIONES Y ACTIVIDADES RELEVANTES.	Proyectos de riego PRI.
DESCRIPCIÓN PROYECTOS, INVERSIONES Y ACTIVIDADES RELEVANTES.	Se realizan postulaciones al concurso PRI, de Indap a 5 agricultores del territorio, los cuales se adjudican proyectos para regar sus cultivos, principalmente papas.
BENEFICIARIOS PROYECTOS, INVERSIONES Y ACTIVIDADES RELEVANTES.	5 usuarios del territorio.
MONTO INVOLUCRADO	\$17.502.324
FUENTE DE FINANCIAMIENTO	INDAP



NOMBRE PROYECTOS, INVERSIONES Y ACTIVIDADES RELEVANTES.	Proyecto PDI, enfoque innovador.
DESCRIPCIÓN PROYECTOS, INVERSIONES Y ACTIVIDADES RELEVANTES.	Se realiza la postulación de un agricultor interesado en innovar con un huerto de arándanos, donde se establecen 0.2 hectáreas de arándanos de variedad Legacy. El huerto cuenta con sistema de riego por goteo con goteros autocompensados.
BENEFICIARIOS PROYECTOS, INVERSIONES Y ACTIVIDADES RELEVANTES.	Leandro Cahuillan
MONTO INVOLUCRADO	\$2.000.000
FUENTE DE FINANCIAMIENTO	INDAP





3.4.15 PDTI TERRITORIO KUSAWAL TAYN MAPU

EQUIPO TÉCNICO	PAOLA ANDREA RÍOS ALVIAL (Profesional extensionista) PABLO ARIEL CARIQUEO CATRILAF (Profesional extensionista) CARMEN GLORIA CAYUN CALFULEN (Técnico Extensionista)
BENEFICIARIOS	195 USUARIOS
MONTO FINANCIAMIENTO	\$228.238.924 (aporte total Unidad operativa, incluye honorarios, capacitación, mesa de coordinación y gastos generales)
FUENTE DE FINANCIAMIENTO	MUNICIPAL/INDAP/CONADI/ETC

DESCRIPCION DEL PROGRAMA	El programa consiste en apoyar a las comunidades indígenas y familias pertenecientes a ellas, a través de una política especial de fomento productivo conformada por componentes de asesoría técnica y educativa; así como por un sostenible plan de inversiones que, incorporando elementos de su cosmovisión, les permita fortalecer los procesos de emprendimientos productivos, asociados no sólo a la seguridad alimentaria, sino que también con vinculación a negocios y mercados. En todos estos procesos, las comunidades indígenas participan de estas decisiones.
OBJETIVO GENERAL	El PDTI es un programa de INDAP ejecutado preferentemente a través de las Municipalidades a las que INDAP transfiere recursos por medio de un Contrato de Prestación de Servicios. Estos recursos deben destinarse a la contratación de un Equipo Técnico que entregue asesoría técnica permanente a los agricultores del Programa, los cuales se organizan en una Unidades Comunal PDTI, las cuales a su vez distribuyen en unidades territoriales. Adicionalmente, INDAP dispone recursos para inversión y capital de trabajo.
OBJETIVOS ESTRATEGICOS	El Programa entrega de manera articulada y diferenciada asesorías técnicas orientadas hacia los siguientes ámbitos de apoyo: <ol style="list-style-type: none"> 1. Desarrollo de capacidades productivas, en base a los rubros tradicionales que desarrollan las familias que participan del programa. 2. Fomentar la incorporación de rubros emergentes e innovadores, turismo, cultural. 3. Articulación con otros programas de financiamiento a través de incentivos y/o créditos. 4. Mejoramiento del capital social, la asociatividad y la participación en las comunidades rurales. 5. Articulación con la red pública y privada. 6. Promoción de un desarrollo sustentable.

NOMBRE PROYECTOS, INVERSIONES Y ACTIVIDADES RELEVANTES.	Incentivo Proyectos de Riego Intrapredial (PRI)
DESCRIPCIÓN PROYECTOS, INVERSIONES Y ACTIVIDADES	Implementación de Riego Intrapredial (PRI) a 14 usuarios del Programa PDTI Territorio KTM. Contaran con riego para fortalecer rendimientos en los rubros de Papas, Chacarera, Praderas.-

MUNICIPALIDAD DE SAAVEDRA

RELEVANTES.	
BENEFICIARIOS PROYECTOS, INVERSIONES Y ACTIVIDADES RELEVANTES.	<ol style="list-style-type: none"> 1) Carolina Catrino Huechumpán Sector de Naupe \$ 2.886.091.- 2) Héctor Vicente Raio Cheuquecoy Sector de Millahuco \$ 3.481.665.- 3) José Manuel Caullán Llanquin Sector de Nilquilco \$ 3.819.560.- 4) Cesar Raio Cheuquecoy Sector de Leufuche \$ 3.570.418. 5) Manuel Cancino Morales Sector Nilquilco \$ 3.432.667. 6) Rosa Magdalena Llancafil Gaete Sector Millahuco \$ 2.937.304. 7) Sandra Castro Torres Sector Ñasqui \$ 3.023. 072. 8) José Rosalino Perquilaf Sector Millahuco \$ 4.535.280. 9) Candelaria Perquilaf Llancafil Sector Huenchul \$ 2.643.960. 10) Rosa Elvira Maricán Neiculeo Sector Nilquilco \$ 3.166.893. 11) Ricardo Pizarro Inostroza Sector Naupe \$ 3.742.158. 12) Miguel Fernando Tillería Castro Sector Ñasqui \$ 3.170.712. 13) Ana Yolanda Coliman Huechumpán Sector Naupe \$ 3.568.788.
MONTO INVOLUCRADO	\$ 10.187.316.-
FUENTE DE FINANCIAMIENTO	INDAP – Programa de Riego Intrapredial (PRI)

FOTO 1



FOTO 2



NOMBRE PROYECTOS, INVERSIONES Y ACTIVIDADES RELEVANTES.	Praderas Suplementarias y Recursos Forrajeros 2019.
DESCRIPCIÓN PROYECTOS, INVERSIONES Y ACTIVIDADES RELEVANTES.	Se entrega recursos no reembolsables para el establecimiento de Praderas Suplementarias de Avena Forrajera, para la alimentación invernal de Bovinos y Ovinos. Orientado a suplir déficit de forraje en los sistemas de producción de la AFC generados por la menor productividad de la pradera natural debido a fenómenos agroclimáticos adversos.
BENEFICIARIOS PROYECTOS, INVERSIONES Y ACTIVIDADES RELEVANTES.	Total 26 Agricultores, de 11 grupos PDTI -Territorio KTM.- Territorio Comunal Ñuke Mapu.-
MONTO INVOLUCRADO	\$ 3.900.000.-
FUENTE DE FINANCIAMIENTO	INDAP - Programa de Praderas Suplementarias y Recursos Forrajeros.-



NOMBRE PROYECTOS, INVERSIONES Y ACTIVIDADES RELEVANTES.	Capitales de Trabajo Fondo (FUF) 2019.
DESCRIPCIÓN PROYECTOS, INVERSIONES Y ACTIVIDADES RELEVANTES.	Se entrega recursos no reembolsables como capital de operación, orientado a mejorar los sistemas de producción de la AFC.

MUNICIPALIDAD DE SAAVEDRA

RELEVANTES.	
BENEFICIARIOS PROYECTOS, INVERSIONES Y ACTIVIDADES RELEVANTES.	Total 161 Agricultores, de 10 grupos PDTI -Territorio KTM.- Territorio Comunal Ñuke Mapu.-
MONTO INVOLUCRADO	\$ 28.001.210.-
FUENTE DE FINANCIAMIENTO	INDAP - Programa de PDTI – Fondo Único de Financiamiento (FUF).-



NOMBRE PROYECTOS, INVERSIONES Y ACTIVIDADES RELEVANTES.	Limpieza de Canales Sector de Choñi y Leufuche 2000 metros lineales.-
DESCRIPCIÓN PROYECTOS, INVERSIONES Y ACTIVIDADES RELEVANTES.	Por medio de la Municipalidad se gestiona Maquinaria pesada para que realice labores de; Limpieza y mejoramiento de Canales Sector de Choñi y Leufuche 2000 metros lineales.-
BENEFICIARIOS PROYECTOS, INVERSIONES Y ACTIVIDADES RELEVANTES.	10 Usuarios de Leufuche y 5 de Choñi son beneficiados de limpieza de Canales.
MONTO INVOLUCRADO	\$ 4.000.000.-
FUENTE DE FINANCIAMIENTO	Municipalidad de Saavedra.



<p>NOMBRE PROYECTOS, INVERSIONES Y ACTIVIDADES RELEVANTES.</p>	<p>Primer Concurso PDI- Especial Saavedra 2019</p>
<p>DESCRIPCIÓN PROYECTOS, INVERSIONES Y ACTIVIDADES RELEVANTES.</p>	<p>Se entrega recursos no reembolsables para la ejecución de proyectos productivos de carácter innovador. Proyectos que actualmente están en Ejecución a terminar en Octubre 2019.-</p>

MUNICIPALIDAD DE SAAVEDRA

BENEFICIARIOS PROYECTOS, INVERSIONES Y ACTIVIDADES RELEVANTES.	2 Usuarios: Juana Rosalía Huechumpán Pangñian; Sector Leufuche. \$ 2.000.000. Luis Alberto Rico Riquelme; Sector Rolonche. \$ 2.000.000.
MONTO INVOLUCRADO	\$ 4.000.000.-
FUENTE DE FINANCIAMIENTO	INDAP – Programa de Desarrollo de Inversiones (PDI).



NOMBRE PROYECTOS, INVERSIONES Y ACTIVIDADES RELEVANTES.	Adquisición Tractor, Rastra y Pulverizador de Parte Comunidad Indígena Tomas Carmona y Parte Comunidad Indígena Juan Antonio Llancavil.
DESCRIPCIÓN PROYECTOS, INVERSIONES Y ACTIVIDADES RELEVANTES.	Se entrega recursos no reembolsables Ítem Zona de Rezago Parte Comunidad Indígena Tomas Carmona (Naupe) y Juan Antonio Llancavil (Millahuco)
BENEFICIARIOS PROYECTOS, INVERSIONES Y ACTIVIDADES RELEVANTES.	15 Usuarios del Programa PDTI. En Proceso de Ejecución.-
MONTO INVOLUCRADO	Parte Comunidad Tomas Carmona, Monto: \$ 31.300.117.- Parte Comunidad Juan Antonio Llancavil, Monto: \$ 28.967.360.- Monto Total: 60.267.477.-
FUENTE DE FINANCIAMIENTO	INDAP.



3.4.14 PROGRAMA DE DESARROLLO FORESTAL-UNIDAD DE GESTION DE AGUA

EQUIPO TÉCNICO	RODRIGO HERNAN TORRES INOSTROZA INGENIERO FORESTAL DIPLOMADO EN ALTA DIRECCION PUBLICA DIPLOMADO EN GESTION MUNICIPAL MG. EN PLANIFICACION Y ORDENACION TERRITORIAL (C)
BENEFICIARIOS	TODA LA COMUNA
MONTO FINANCIAMIENTO	\$104.905.510
FUENTE DE FINANCIAMIENTO	FONDOS MUNICIPALES



<p>DESCRIPCION DEL PROGRAMA</p>	<p>El Programa de Desarrollo Forestal que está bajo el alero de la Unidad de Desarrollo Económico Local (UDEL) de la municipalidad de Saavedra fue diseñado con la finalidad de realizar la articulación de los Instrumentos de Fomento ligados al tema forestal con los usuarios que cumplan el perfil definido para ello, dando énfasis a la protección, enriquecimiento y cuidado de la vegetación nativa. Apoyar y articular con otros departamentos acciones que contemplen mejoras en el paisajismo urbano y rural y que tiendan a optimizar las concisiones turísticas de la zona. Asesorar al municipio en materia de planificación territorial y a los vecinos de la comuna en materia de saneamientos y divisiones prediales.</p> <p>La Unidad de Gestión Local de Agua de Saavedra (UGLAS) tiene como fundamento implementar en el mediano plazo una batería de servicios a los distintos usuarios de la Udel de Saavedra en materia de gestión de los recursos hídricos locales apoyado con tecnología geoespacial para manejo de los recursos y asociado al trabajo coordinado con los profesionales y las instituciones pertinentes como DGA, CNR, etc.</p>
<p>OBJETIVO GENERAL</p>	<ol style="list-style-type: none"> 1. Ejecutar un Programa de Desarrollo Forestal que genere capacidades y beneficie a todos los pequeños propietarios y propietarias de la comuna de Saavedra en materia forestal, aportando al desarrollo económico local con énfasis en el cuidado del medio ambiente. 2. Generar y prestar diversos servicios o asesorías de apoyo técnico, tendientes a mejorar la gestión de los recursos hídricos en la agricultura comunal. 3. Elaborar una base de información que permita generar productos para la planificación territorial local.
<p>OBJETIVOS ESTRATEGICOS</p>	<ol style="list-style-type: none"> 1. Promover la recuperación, conservación y restauración del Recurso Bosque Nativo y el manejo de las plantaciones forestales. 2. Fomentar la mejora continua de espacios urbanos y periurbanos para apoyar el crecimiento turístico de la zona, a través de la recreación de sus habitantes. 3. Asesorar y capacitar mediante la asistencia técnica a pequeños agricultores en el Rubro Forestal. 4. Coordinar acciones para la incorporación del PRODEFOR al logro de objetivos con otros departamentos internos del municipio. 5. Optimizar la gestión de recursos hídricos para la agricultura a nivel comunal 6. Aumentar y mejorar los servicios de la UDEL en materia hídrica a nivel comunal.
<p>NOMBRE PROYECTOS, INVERSIONES Y ACTIVIDADES RELEVANTES.</p>	<p>PLANES DE MANEJO DE OBRAS CIVILES PARA COMPENSAR ZONAS DE INTERVENCIÓN EN BOSQUE NATIVO.</p>
<p>DESCRIPCIÓN PROYECTOS, INVERSIONES Y ACTIVIDADES RELEVANTES.</p>	<p>Este proyecto contempla el trabajo estratégico con profesionales del rubro forestal para lograr compensar las intervenciones en predios fiscales del país como rutas, aeródromos etc., en predios de propiedad de la Municipalidad de Saavedra, para realizar compensaciones con especies nativas</p>
<p>BENEFICIARIOS PROYECTOS, INVERSIONES Y ACTIVIDADES RELEVANTES.</p>	<p>Los beneficiarios son todos los habitantes de la comuna que usan los espacios públicos, como Parque comunitario, futuro cementerio de la comuna, zona destinada para canchas y lugar de esparcimiento del sector de Huapi budi.</p>
<p>MONTO INVOLUCRADO</p>	<p>Se estima un monto estimado en 3.200.000.- en insumos de estructura (cercos y alambre), plantas, fertilizado y mano de obra.</p>
<p>FUENTE DE FINANCIAMIENTO</p>	<p>Externa (Empresas regionales)</p>



Parque Comunitario de Domínguez, forestación de 1000 arboles nativos: Roble y Rauli



Plan de compensación con especies nativas en Huapi Budi. Futura Cancha de Fútbol



NOMBRE PROYECTOS, INVERSIONES Y ACTIVIDADES RELEVANTES.	Mejoras en Parque Costanera con apoyo de PEE apoyado por CONAF
DESCRIPCIÓN PROYECTOS, INVERSIONES Y ACTIVIDADES RELEVANTES.	Esta actividad tiene como finalidad elaborar un plan de manejo del ITEM Paisajismo de este proyecto a través de un plan de trabajo coordinado entre la CONAF y la Municipalidad para hacer mejoras en espacios públicos de interés turístico para la comuna. Para este caso se utiliza mano obra local del PEE de Conaf y funcionarios de la municipalidad, permitiendo en el tiempo elaborar dicho plan.
BENEFICIARIOS PROYECTOS, INVERSIONES Y ACTIVIDADES RELEVANTES.	Toda la ciudadanía
MONTO INVOLUCRADO	18.000.000.- (Aproximadamente)

FUENTE DE FINANCIAMIENTO	CONAF y MUNICIPALIDAD
---------------------------------	-----------------------



NOMBRE PROYECTOS, INVERSIONES Y ACTIVIDADES RELEVANTES.	Mejoras y apoyo con PEE de Conaf para programa de Turismo
DESCRIPCIÓN PROYECTOS, INVERSIONES Y ACTIVIDADES RELEVANTES.	Esta actividad tiene como finalidad apoyar a la Unidad de Turismo en el Ornato de la ciudad para la época estival
BENEFICIARIOS PROYECTOS, INVERSIONES Y ACTIVIDADES RELEVANTES.	Toda la ciudadanía y visitantes
MONTO INVOLUCRADO	4.320.000.- (Aproximadamente)
FUENTE DE FINANCIAMIENTO	CONAF y MUNICIPALIDAD



NOMBRE PROYECTOS, INVERSIONES Y ACTIVIDADES RELEVANTES.	Apoyo de actividades complementarias con equipos PDTI en Temas de Ley de Bosque Nativo 20.283 Taller de senderos Turisticos con fines asociativos.
DESCRIPCIÓN PROYECTOS, INVERSIONES Y ACTIVIDADES RELEVANTES.	Actividad coordinada con PDTI Norte que busca la asociatividad y el encadenamiento productivo de emprendedores turisticos y dueños de bosque nativo con senderos turisticos. En este caso charla con funcionario de Conaf en casa de Abel Peña de Quechucahuin y posterior visita a proyecto de sendero de Angel Colihuinca en Piedra Alta.
BENEFICIARIOS PROYECTOS, INVERSIONES Y ACTIVIDADES RELEVANTES.	PDTI Norte
MONTO INVOLUCRADO	\$ 350.000
FUENTE DE FINANCIAMIENTO	PDTI y Municipio

MUNICIPALIDAD DE SAAVEDRA



NOMBRE PROYECTOS, INVERSIONES Y ACTIVIDADES RELEVANTES.	Capacitaciones y talleres para el mejoramiento del servicio y gestión interna de la Dirección de Desarrollo Productivo
DESCRIPCIÓN PROYECTOS, INVERSIONES Y ACTIVIDADES RELEVANTES.	Taller de capacitación en quemas agrícolas controladas para profesionales de la Dirección de Desarrollo Productivo de la Municipalidad de Saavedra
BENEFICIARIOS PROYECTOS, INVERSIONES Y ACTIVIDADES RELEVANTES.	Profesionales de la Dirección de Desarrollo Productivo
MONTO INVOLUCRADO	\$ 110.000.-
FUENTE DE FINANCIAMIENTO	CONAF y Municipio





NOMBRE PROYECTOS, INVERSIONES Y ACTIVIDADES RELEVANTES.	ELABORACIÓN DE CARTOGRAFIA PRELIMINAR PARA FINES DE PLANIFICACION TERRITORIAL
DESCRIPCIÓN PROYECTOS, INVERSIONES Y ACTIVIDADES RELEVANTES.	Este trabajo consiste en la georreferenciación de la comuna de Saavedra, que permita manejar datos geoespaciales para la elaboración de planes de contingencia en las áreas de emergencia, hidrología, sectores, entre otros, para la planificación territorial
BENEFICIARIOS PROYECTOS, INVERSIONES Y ACTIVIDADES RELEVANTES.	Los beneficiarios son todos los departamentos de la municipalidad que van en apoyo a la comunidad local.
MONTO INVOLUCRADO	Se estima un monto estimado en 4.800.000
FUENTE DE FINANCIAMIENTO	Municipalidad

Planos generados para otros departamentos y UDEL en materia de planificación territorial

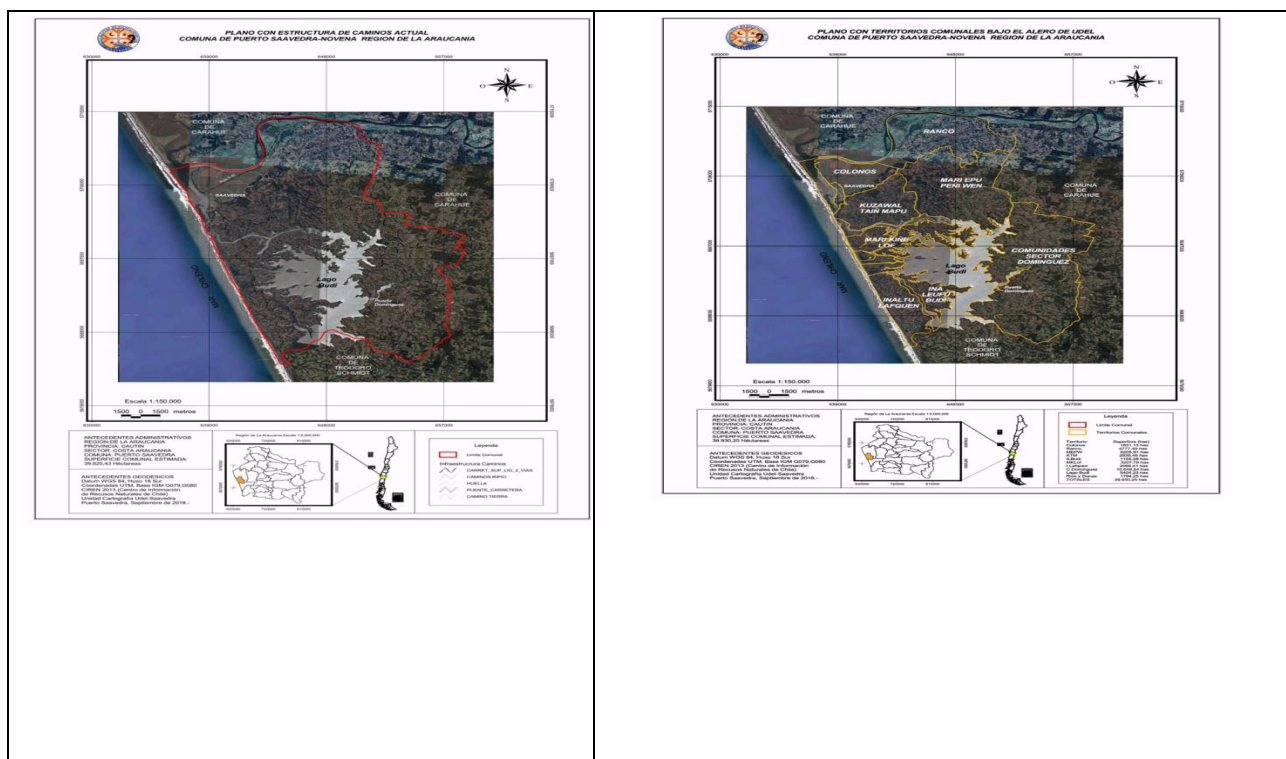

<p>NOMBRE PROYECTOS, INVERSIONES Y ACTIVIDADES RELEVANTES.</p>	<p>ELABORACIÓN DE CARTOGRAFIA PARA PROGRAMA DE SANEAMIENTO DE TITULOS DE SEDES COMUNITARIAS</p>
<p>DESCRIPCIÓN PROYECTOS, INVERSIONES Y ACTIVIDADES RELEVANTES.</p>	<p>Este trabajo consiste en la elaboración de planos de subdivisión predial para uso social que permita sanear las sedes de las distintas comunidades indígenas que lo requieran, para a futuro postular a los beneficios de subvención y becas de implementación.</p>
<p>BENEFICIARIOS PROYECTOS, INVERSIONES Y ACTIVIDADES RELEVANTES.</p>	<p>Los beneficiarios son todos las comunidades indígenas reconocidas por la CONADI</p>
<p>MONTO INVOLUCRADO</p>	<p>Se estima un monto estimado en 2.400.000.-</p>
<p>FUENTE DE FINANCIAMIENTO</p>	<p>Municipalidad</p>





3.5 DEPARTAMENTO DE DESARROLLO COMUNITARIO

A partir del 2019 y debido a la modificación de plantas que tiene el municipio es que DIDECO que tenía funcionando con una gran mayoría de programas sociales y debido a ello es, por lo tanto, más difícil de hacer una buena gestión en la Comuna. Se decide entonces sacar algunas unidades, las son traspasadas a Seguridad Pública e Interculturalidad, con lo cual se pretende poder sacar el mejor provecho a los departamentos distribuyendo las unidades, las cuales deberían ser más eficientes en su trabajo al municipio.

Dideco tiene a su haber las siguientes unidades de ayuda los residentes de la comuna:

- ✓ Ayudas sociales
- ✓ Becas a Estudiantes universitarios
- ✓ Recreación con niños
- ✓ Organizaciones sociales
- ✓ Chile crece contigo
- ✓ Salud escolar
- ✓ Vínculos
- ✓ Déficit Hídrico
- ✓ Omil
- ✓ Subsidio Agua potable Urbano Rural
- ✓ Beca Indígena y presidente de la República
- ✓ Programas seguridad y oportunidades
- ✓ Apoyo al emprendimiento
- ✓ Prestaciones monetarias
- ✓ Autoconsumo
- ✓ Habitabilidad

Los recursos que cada ítem de este departamento tuvo para trabajar y además traer recursos a la comuna en el año 2019 ES:

1	Ayudas sociales	\$ 40.741.128
2	Becas a Estudiantes Universitarios	\$ 25.295.000
3	Recreación con niños	\$ 11.424.048
4	Organizaciones sociales	\$ 43.229.650
5	Chile crece contigo	\$ 35.000.000
6	Salud escolar	\$ -
7	Vínculos	\$ 26.485.849
8	Déficit Hídrico	\$ 45.000.000
9	Omil	\$ 26.606.016
10	Subsidio de agua potable Rural	\$ 52.664.000
11	Beca Indígena y B.P.R.	\$ 282.229.690
12	Seguridad y oportunidades	\$ 82.025.340
13	Apoyo al Emprendimiento	\$ 142.205.119
14	Prestaciones monetarias	\$ 349.873.228
15	Autoconsumo	\$ 16.200.000
16	Habitabilidad	\$ 59.342.453
	TOTALES DIDECO	\$ 1.238.321.521

3.5.1 PROGRAMA AYUDAS SOCIALES

EQUIPO TÉCNICO	<ol style="list-style-type: none"> 1. VANESSA GARABITO 2. EVELYN ALONSO PINILLA
BENEFICIARIOS	TODA LA COMUNA DE SAAVEDRA
CLASIFICACIÓN DE ACUERDO AL PLADECO	Personas con mayor vulnerabilidad de la Comuna de Saavedra. SOCIAL
MONTO Y FUENTE DE FINANCIAMIENTO	Recursos Municipales \$40.741.128

DESCRIPCION DEL PROGRAMA	<p>El propósito de este programa es entregar apoyo social a las personas y familias de la comuna de Saavedra que se encuentren en una situación de pobreza, indigencia o por necesidad manifiesta. Para ellos, el programa anteriormente mencionado entregara asistencia en las siguientes áreas.</p> <ul style="list-style-type: none"> -Ayuda para techumbre, revestimiento exterior e interior y materiales eléctricos. -Caja de alimentos -Ayudas sociales en el ámbito de la educación -Ayudas sociales en el ámbito de la salud -Ayuda en equipamiento de enseres domésticos básicos. -Ayuda para servicios funerarios -Ayuda traslado de personas
OBJETIVO GENERAL	Entregar ayuda social a personas y familiar de la Comuna de Saavedra que se encuentren en situación de pobreza, indigencia o por necesidad manifiesta.
OBJETIVOS ESTRATEGICOS	



3.5.2 PROGRAMA BECAS ESTUDIANTES UNIVERSITARIOS

EQUIPO TÉCNICO	VANESSA GARABITO EVELYN ALONSO PINILLA
BENEFICIARIOS	Estudiantes Técnico Universitarios de Institutos y Universidades Chilenas y Extranjeras. Estudiantes universitarios: 109 Estudiantes Técnicos: 72
CLASIFICACIÓN DE ACUERDO AL PLADECO	SOCIAL
MONTO FINANCIAMIENTO	\$ 25.295.000
FUENTE DE FINANCIAMIENTO	MUNICIPAL

DESCRIPCION DEL PROGRAMA	El Programa de becas a estudiantes Técnico Universitarios de Institutos y Universidades Chilenas y Extranjeras busca promover y apoyar parte de la manutención, gastos de matrícula y/o mensualidad de los estudiantes, con el fin de que estos puedan desarrollar de manera óptima sus estudios evitando su deserción.
OBJETIVO GENERAL	Apoyar económicamente a estudiantes de la comuna de Saavedra.
OBJETIVOS ESTRATEGICOS	Apoyar económicamente a estudiantes Técnico Universitarios de Institutos y Universidades Chilenas y Extranjeras, con el fin de evitar deserción de los estudiantes. Fortalecer y promover la continuidad de estudios en jóvenes estudiantes de carreras técnicas y universitarios de institutos y Universidades Chilenas y Extranjeras.





3.5.3 PROGRAMA RECREACION CON LOS NIÑOS

EQUIPO TÉCNICO	VANESSA GARABITO
BENEFICIARIOS	Niñas y niños de la Comuna de Saavedra
CLASIFICACIÓN DE ACUERDO AL PLADECO	SOCIAL
MONTO FINANCIAMIENTO	\$11.424.048
FUENTE DE FINANCIAMIENTO	MUNICIPAL

DESCRIPCION DEL PROGRAMA	<p>El Programa recreación con niños busca generar espacios de distracción entre niños de la comuna de Saavedra, con el fin de reforzar el desarrollo educacional cultural y social de estos a través de juegos y actividades lúdicas.</p> <p>Además de lo anterior, es importante destacar la intervención que tienen los diversos programas asociados a infancia que participan de dichas actividades, con el fin de entregar herramientas para el buen desarrollo de niñas y niños de Saavedra.</p>
OBJETIVO GENERAL	Generar espacios de distracción entre niños de la comuna de Saavedra, con el fin de reforzar el desarrollo educacional cultural y social de estos a través de juegos y actividades lúdicas.
OBJETIVOS ESTRATEGICOS	<p>Generar espacio recreativo y educativo en el día internacional del niño con el fin de promover los derechos de niños, niñas y adolescentes.</p> <p>Generar espacios de recreación con motivo de navidad para los niños y niñas más vulnerables de la Comuna.</p>

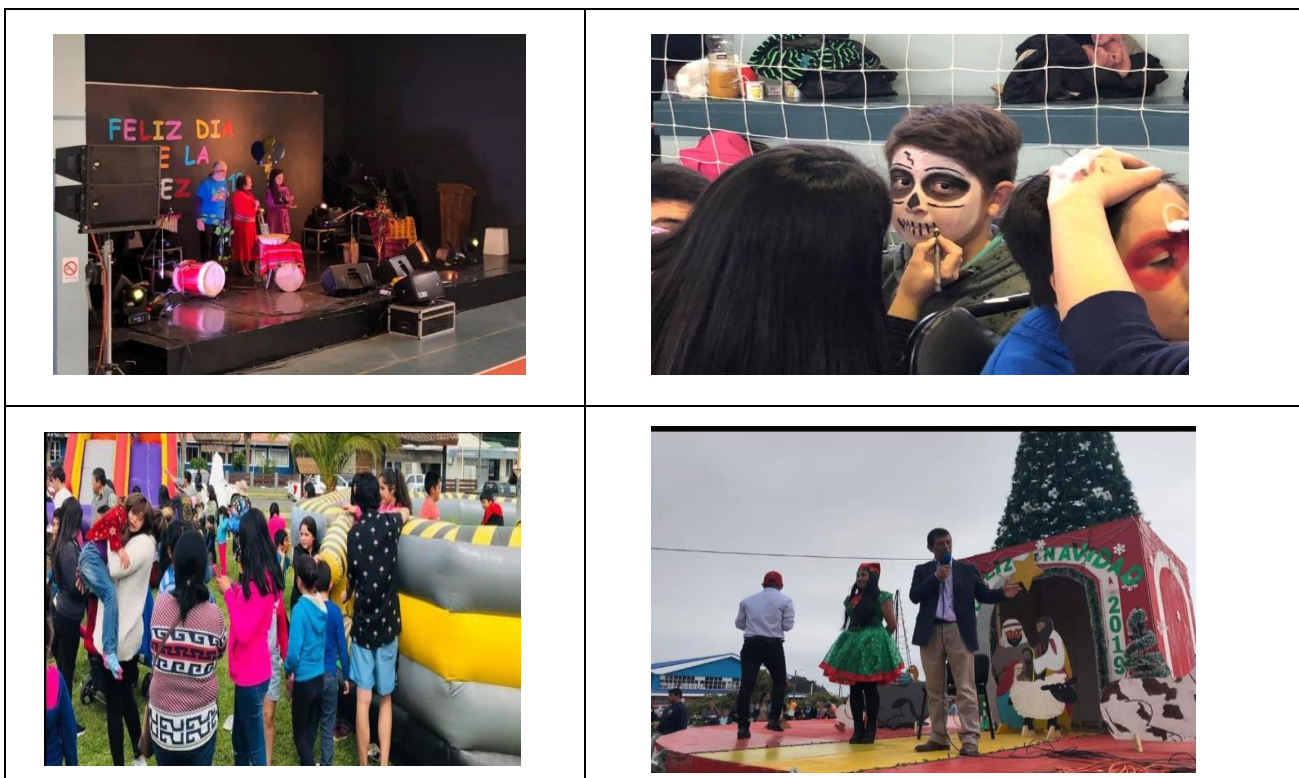

3.5.4 PROGRAMA ORGANIZACIONES SOCIALES

EQUIPO TÉCNICO	JACKELINE ALTAMIRANO SARABIA
BENEFICIARIOS	10 JUNTAS DE VECINOS EN SAAVEDRA Y 3 JUNTAS DE VECINOS EN DOMÍNGUEZ. 15 LOS TALLERES DE LA UNIÓN COMUNAL DE TALLERES LABORALES
CLASIFICACIÓN DE ACUERDO AL PLADECO	
MONTO FINANCIAMIENTO	\$ 33.629.650
FUENTE DE FINANCIAMIENTO	Ministerio del interior y seguridad pública/Agua Araucanía/ Ministerio Secretaria general de gobierno/ ministerio de hacienda/ Municipalidad.

DESCRIPCION DEL PROGRAMA	Este programa además de entregar apoyo a todas las organizaciones formalizadas con personalidad jurídica de la comuna, entrega un apoyo específico a Juntas de Vecinos y Talleres Laborales. Esto tanto en su gestión independiente, así como también en la postulación a fondos del estado, de manera de ejecutar actividades que integren a la comunidad con fondos que hoy no es posible obtener más que por fondos concursables.
OBJETIVO GENERAL	Entregar apoyo en materia de gestión de proyectos e iniciativas de carácter económico tanto para juntas de vecinos y talleres laborales.
OBJETIVOS ESTRATEGICOS	- Realizar postulaciones a diversos fondos concursables del estado para equipar e implementar las organizaciones, según sus

	<p>requerimientos y iniciativas</p> <ul style="list-style-type: none"> - Capacitar a dirigentes de juntas de vecinos y talleres laborales en materia de liderazgo y modificaciones a las leyes de organizaciones. - Incentivar la productividad a través de workshops de moda orientados a mejorar branding de productos de los talleres laborales. - Atender las solicitudes ciudadanas a través de reuniones mensuales de Unión Comunal de Junta de vecinos Y unión Comunal de talleres laborales.
--	---



3.5.5. CHILE CRECE CONTIGO SALA HEPI

EQUIPO TÉCNICO	Claudia Mellado Marin, Encargada Comunal. Ana Collilen Catrilef, Coordinadora Comunal.
BENEFICIARIOS	Todos los niños y niñas de la comuna, junto a su cuidador principal.
CLASIFICACIÓN DE ACUERDO AL PLADECO	SOCIAL
MONTO FINANCIAMIENTO	Programa Fondo de Habilitación de Espacios públicos infantiles para la crianza. \$35.000.000
FUENTE DE FINANCIAMIENTO	Ministerio de Desarrollo Social.

DESCRIPCION DEL PROGRAMA	El fondo de Habilitación de Espacios públicos para la crianza respetuosa HEPI crianza, se enmarca en el Subsistema de protección integral a la infancia y forma parte del sistema intersectorial de protección social, ley 20.379 y está en línea con los compromisos asumidos por el estado de Chile al ratificar, en 1990, la convención internacional sobre los derechos del niño.
---------------------------------	---

MUNICIPALIDAD DE SAAVEDRA

	<p>Los espacios públicos dirigidos y acondicionados para niños, niñas y sus cuidadores/as, desde una concepción de crianza comunitaria y parentalidad social positiva, favorecen la interacción y el modelamiento de competencias parentales y permiten la conversación y el apoyo entre las familias y la comunidad, centrando su trabajo en el vínculo seguro, en esa relación particular que se da entre un niño/a y su cuidador/a, se construye un espacio de recreación y encuentro para madres, padres, cuidadores y niños/as.</p>
<p>OBJETIVO GENERAL</p>	<p>Promover y fortalecer una interacción saludable entre, niños, niñas y sus cuidadores principales, a través de la habilitación de espacios públicos de bienes municipales para el desarrollo de prácticas de crianza respetuosa y parentalidad positiva.</p>
<p>OBJETIVOS ESTRATEGICOS</p>	<ol style="list-style-type: none"> I. Habilitar con equipamiento necesario, espacios municipales, que no estén debidamente habilitados para el acceso y uso adecuado por parte de niños y niñas de primera infancia en la comuna. II. Realizar intervenciones de acogida y facilitación de las interacciones vinculares entre niños, niñas y sus cuidadores/as. III. Realizar intervenciones psicoeducativas de modelamiento de parentalidad positiva y crianza respetuosa entre niños y niñas, y sus cuidadores. IV. Generar espacios de apego seguro, interacciones positivas y comunicaciones entre cuidadores/as y niños/as, en torno a la lectura dialogada y el juego.



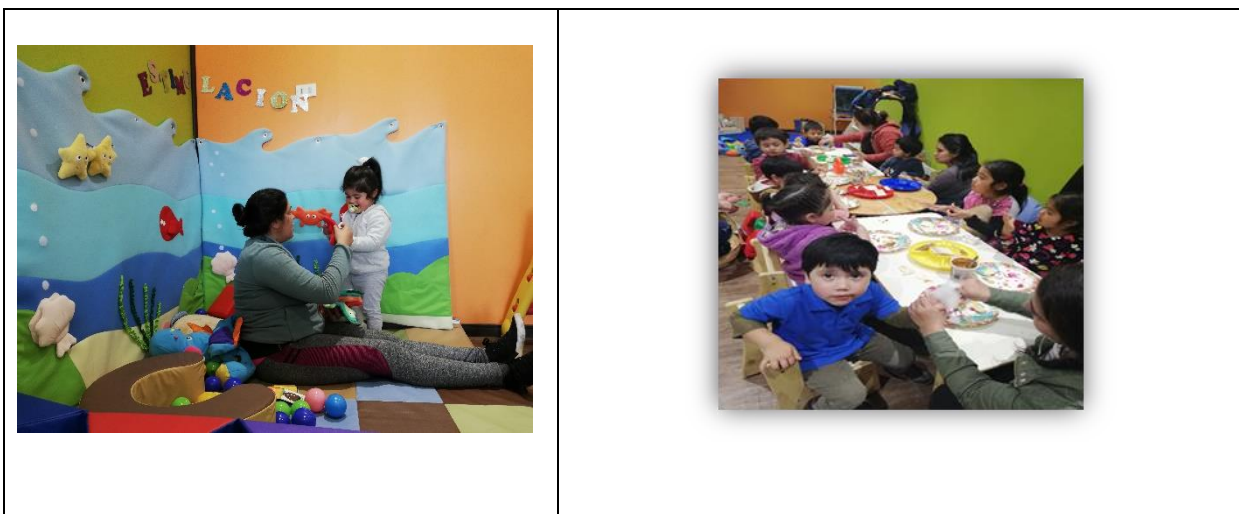

3.5.6 PROGRAMA SALUD ESCOLAR

EQUIPO TÉCNICO	Claudia Mellado Marin, Encargada Comunal.
BENEFICIARIOS	Alumnos de establecimientos del servicio local y particulares subvencionados, pesquisados y en tratamiento médico.
MONTO FINANCIAMIENTO	No entregan recursos directos al municipio, pero financian todas las atenciones médicas y tratamiento de los alumnos y alumnas de la comuna.
FUENTE DE FINANCIAMIENTO	Junta Nacional de auxilio escolar y becas JUNAEB.

DESCRIPCION DEL PROGRAMA	Atención médica para alumnos pesquisados a través de establecimiento educacionales en las áreas de oftalmología, Otorrino y Columna.
OBJETIVO GENERAL	Contribuir a mejorar la salud de escolares de establecimientos del servicio local y particulares subvencionados, para que puedan acceder al proceso educacional en condiciones igualitarias, resolviendo problemas de salud relacionados con desempeño e integración al proceso educativo y colaborando con la mantención y éxito en el sistema educacional.
OBJETIVOS ESTRATEGICOS	<ul style="list-style-type: none"> • Pesquisa de alumnos por parte del establecimiento educacional en cursos NT1- NT2- 1°-6°-7°. • Tamizaje de estudiantes con pesquisa alterada. • Atención médica especializada. • Tratamientos (lentes, audifonos, corsé, implantes).

3.5.7 PROGRAMA VÍNCULOS, 13° VERSIÓN, 2° AÑO DE ACOMPAÑAMIENTO Y 14 ° VERSION, 1 ° AÑO DE ACOMPAÑAMIENTO

EQUIPO TÉCNICO	TRABAJADORA SOCIAL, TANIA VEGA CATALAN , CLAUDIA CARMONA , ROSA ANTIL
BENEFICIARIOS	90 ADULTOS MAYORES, CON RESPECTO A LAS DOS VERSIONES EN EJECUCION
CLASIFICACIÓN DE ACUERDO AL PLADECO	SOCIAL
MONTO FINANCIAMIENTO	\$ 14.106.843 \$12.379.006
FUENTE DE FINANCIAMIENTO	MINISTERIO DE DESARROLLO SOCIAL

3.5.8 OMIL y Programa Fortalecimiento Omil (FOMIL)

EQUIPO TÉCNICO	OMIL/SENCE
BENEFICIARIOS	900 Personas
CLASIFICACIÓN DE ACUERDO AL PLADECO	social
MONTO FINANCIAMIENTO	\$12.800.000 (Sence) \$11.578.016 (Municipal) Total= \$26.606.016
FUENTE DE FINANCIAMIENTO	MUNICIPAL / SENCE
NOMBRE PROYECTOS, INVERSIONES Y ACTIVIDADES RELEVANTES	Programas de empleo de Emergencia (PEE)
DESCRIPCIÓN PROYECTOS, INVERSIONES Y ACTIVIDADES RELEVANTES	<p>Inversión a la comunidad (Sence) El programa consiste en la contratación de usuarios urbanos y rurales por media jornada de trabajo para realizar funciones de limpieza y aseo, ya sea en espacios abiertos o cerrados, dependiendo de las necesidades específicas de la comuna.</p> <p>PEE CONAF El programa consiste en la contratación de usuarios urbanos y rurales por media jornada para servicios de limpieza y aseo en áreas verdes de la comuna. El programa beneficia a los usuarios por 8 meses, y luego se le da la oportunidad a nuevas personas</p>
BENEFICIARIOS PROYECTOS, INVERSIONES Y ACTIVIDADES RELEVANTES	<p>Inversión a la Comunidad= 71 personas del campo y de la ciudad, hombres y mujeres, con ficha de protección social</p> <p>PEE Conaf= 67 personas del campo y de la ciudad, hombres y</p>

	mujeres, con ficha de protección social
MONTO INVOLUCRADO	Inversión a la Comunidad= \$160.000.000 Aprox PEE CONAF= \$145.000.000 Aprox
FUENTE DE FINANCIAMIENTO	Inversión a la Comunidad= Intendencia PEE CONAF= Corporación Nacional Forestal

REGISTRO FOTOGRÁFICO



3.5.9 DEFICIT HIDRICO

EQUIPO TÉCNICO

MARGARITA VERONICA DELGADO HUENCHU



	REBECA NICOL COLIMAN CANCINO
BENEFICIARIOS	1.647 FAMILIAS
MONTO FINANCIAMIENTO	45.000.000
FUENTE DE FINANCIAMIENTO	PRESUPUESTO MUNICIPAL
DESCRIPCION DEL PROGRAMA	<p>Las familias afectada por déficit hídrico, serán quienes comuniquen la situación al municipio, para proceder a realizar una inspección en terreno, verificar la situación y posteriormente aplicar la ficha básica de emergencia (FIBE) para ser incorporados en la planilla de registros para la entrega de agua Potable a través de camión aljibe.</p> <p>Este programa será regulado por las condiciones sanitarias establecidas por la Seremi de Salud según los códigos sanitarios establecidos en el decreto 41/2016 que entró en vigencia el 09 de Febrero del 2019 y el Nch 409/1 que norma la calidad potable del agua.</p> <p>Para dar cumplimiento a la normativa los usuarios deberán:</p> <ul style="list-style-type: none"> ➤ Mantener los estanques limpios y sobre una base. Los estanques deben estar tapados y en lo posible a la sombra. ➤ No se dejara agua en baldes o bidones. Deberán firmar la planilla de recepción conformes todas las semanas cuando reciban el agua. <p>Dado lo anterior la entrega de agua es realizada 1 vez por semana y se entregaran 350 litros por persona.</p>
OBJETIVO GENERAL	<p>Velar por la adecuada distribución de agua potable para consumo humano a personas afectadas, a través de camiones aljibes, debido a la situación de emergencia ocasionada por el déficit de hídrico en la comuna de Saavedra. Establecer actividades para dar cumplimiento al decreto 41/2016 “Reglamento sobre condiciones sanitarias para provisión de agua potable mediante camiones aljibes”</p>
OBJETIVOS ESTRATEGICOS	<ul style="list-style-type: none"> ● Sensibilizar a la comunidad sobre el uso responsable de los recursos hídricos. ● Velar por el correcto funcionamiento de los camiones aljibes ● Supervisar el ciclo de la entrega de agua potable a través de camiones aljibes.

FOTO 1	FOTO 2
---------------	---------------



FOTO 3



FOTO 4



3.5.10 SUBSIDIO AGUA POTABLE RURAL Y URBANO

EQUIPO TÉCNICO	Dany Liseth Salas Bello, Encargada Comunal.
BENEFICIARIOS	Nº Subsidios Urbanos: 486 Nº Subsidios Rurales: 152
CLASIFICACIÓN DE ACUERDO AL PLADECO	social
MONTO FINANCIAMIENTO	Urbano \$47.349.000 Rural \$ 5.315.000
FUENTE DE FINANCIAMIENTO	Ministerio de Desarrollo Social.

--	--



MUNICIPALIDAD DE SAAVEDRA

DESCRIPCION DEL PROGRAMA	Beneficio para los clientes residenciales de escasos recursos, de los servicios públicos de agua potable y alcantarillado en el cual el Estado financia hasta un consumo máximo de 15 metros cúbicos de agua potable y servicio de alcantarillado el que se descuenta en la boleta que el beneficiario recibe.
OBJETIVO GENERAL	Atender demanda comunal, tanto urbana como rural que cumplan con los requisitos para optar al beneficio del Subsidio de Agua Potable Rural.

3.5.11 BECA INDÍGENA Y BECA PRESIDENTE DE LA REPUBLICA.

EQUIPO TÉCNICO	Dany Liseth Salas Bello, Encargada Beca indígena, Beca Residencia Indígena y Beca Presidente de La República.
BENEFICIARIOS	<p>Beca Indígena: Enseñanza Básica: 496 beneficiados \$ 49.313.000 Enseñanza Media : 389 beneficiados \$ 78.967.000 Enseñanza Superior: 213 beneficiados \$135.894.000 Total: \$264.174.000</p> <p>Beca Presidente de La República: Enseñanza Media: 51 beneficiados: \$15.095.286 Enseñanza superior: 05 beneficiados \$ 2.959.845 Total: \$18.055.690</p>
CLASIFICACIÓN DE ACUERDO AL PLADECO	
MONTO FINANCIAMIENTO	Beca Indígena \$ 264.174.000 Beca Presidente \$ 18.055.690
FUENTE DE FINANCIAMIENTO	JUNAEB

DESCRIPCION DEL PROGRAMA	<p>Beca Indígena: Es una beca de mantención que otorga el Estado, es decir, aportes monetarios de libre disposición destinados a apoyar el financiamiento de los gastos que genera el estudio de niños/as y jóvenes indígenas del país.</p> <p>Beca Presidente de La República. Es una beca de mérito académico cuyo objetivo principal es apoyar económicamente a estudiantes de escasos recursos económicos con rendimiento académico sobresaliente, para que realicen sus estudios de enseñanza media y superior.</p>
---------------------------------	--

3.5.12 PROGRAMA HABITABILIDAD

EQUIPO TÉCNICO	Dany Liseth Salas Bello, Encargada Comunal Sigríd Castillo Aravena; Apoyo Social Hernán Cortes ; Apoyo Técnico Leandro Fica Neculpan; Encargado rendición financiera
BENEFICIARIOS	6 familia 16 personas
CLASIFICACIÓN DE ACUERDO AL PLADECO	
MONTO FINANCIAMIENTO	\$ 59.342.453
FUENTE DE FINANCIAMIENTO	Ministerio Desarrollo Social
DESCRIPCION DEL PROGRAMA	Programa dirigido a personas y familias pertenecientes al Programa Familias y Programa Vinculos, ambos del Subsistema Seguridades y Oportunidades , cuyo propósito es mejorar la calidad de vida de las familias en situación de vulnerabilidad en aspectos relacionados con la vivienda, tanto en lo referido a infraestructura como a equipamiento.

	<p>Las principales actividades del Programa son :</p> <ul style="list-style-type: none"> -Diagnóstico y selección de familias a intervenir. - Elaboración Propuesta Técnica (soluciones constructivas y equipamiento) -Licitación y ejecución de soluciones constructivas -Adquisición y entrega de equipamiento (mobiliario y enseres) -Realización de sesiones familiares - Realización de sesiones grupales (talleres)
OBJETIVO GENERAL	Entregar a las familias y personas atendidas por el Programa, un servicio integral, compuesto por activos tangibles (soluciones constructivas y equipamiento) e intangibles (talleres de formación en hábitos de vida (cuidado y mantenimiento de vivienda y entorno), que permitan mejorar su calidad de vida en aspectos de vivienda.
OBJETIVOS ESTRATEGICOS	<p>Seleccionar familias a intervenir y elaborar el diagnóstico correspondiente</p> <p>Elaborar Plan de Intervención Comunal (propuesta de soluciones constructivas y de equipamiento) y Plan de Acción Social</p> <p>Ejecutar plan de Intervención Comunal y Plan de Acción Social.</p>
PRINCIPALES ACTIVIDADES	<p>Reunión equipos (Programas Familias y Vínculos) para presentación de familias propuestas</p> <p>Visitas a las familias seleccionadas</p> <p>Elaboración y Ejecución de Plan de Intervención Comunal y Plan de Acción Social</p> <p>Licitación e implementación de soluciones constructivas</p> <p>Licitación y entrega de equipamiento a las familias</p> <p>Sesiones Familiares</p> <p>Talleres grupales</p> <p>Mesas Técnicas (comunales y regionales)</p> <p>Coordinación con el FOSIS, quien entrega la asistencia técnica a equipo comunal</p> <p>Ingreso a SIGEC de informes digitales</p>
Información relevante	Se informa ejecución del Programa Habitabilidad 2018 (el correspondiente al 2018 actualmente en etapa de ejecución, la que finaliza en el mes de julio del 2019)





3.5.13 PROGRAMA AUTOCONSUMO

EQUIPO TÉCNICO	Dany Liseth Salas Bello, Encargada Comunal Sigrid Castillo Aravena; Apoyo Social Jaime Carrillo Elgueta ; Coordinador y Apoyo Productivo Leandro Fica Neculpan; Encargado rendición financiera
BENEFICIARIOS	30 familias 115 personas
CLASIFICACIÓN DE ACUERDO AL PLADECO	social
MONTO FINANCIAMIENTO	\$ 16.200.000
FUENTE DE FINANCIAMIENTO	Ministerio Desarrollo Social

	Programa dirigido a personas y familias pertenecientes al Programa
--	--

DESCRIPCION DEL PROGRAMA	Familias y Programa Vínculos del Subsistema Seguridades y Oportunidades, cuyo propósito es contribuir a mejorar la calidad de vida de las familias y personas participantes, a través del cambio de hábitos en alimentación saludable, implementando tecnologías que le permitan su autoabastecimiento y un mejor uso de los recursos productivos con los que cuentan.
OBJETIVO GENERAL	Contribuir a la adquisición y/o fortalecimiento de hábitos de alimentación y estilos de vida saludables a través de la autoprovisión de alimentos que complementen las necesidades alimentarias de las familias.
OBJETIVOS ESTRATEGICOS	<ul style="list-style-type: none"> - Reunión equipo Programas Familias y Vínculos para presentación de propuesta de familias y personas - Seleccionar familias y personas a intervenir y elaborar el diagnóstico correspondiente - Elaborar Plan de Acción Comunal (propuesta de tecnologías a implementar) y Plan de Acción Social - Ejecutar plan de Intervención Comunal y Plan de Acción Social.
PRINCIPALES ACTIVIDADES	<p>Visitas a las familias seleccionadas</p> <p>Elaboración y Ejecución de Plan de Acción Comunal y Plan de Acción Social</p> <p>Licitación y entrega a los beneficiarios de materiales para implementación de tecnologías</p> <p>Asistencia técnica a las familias para implementación de tecnología</p> <p>Sesiones Familiares</p> <p>Talleres grupales</p> <p>Mesas Técnicas (comunales y regionales)</p> <p>Coordinación con el FOSIS, quien entrega la asistencia técnica a equipo comunal</p> <p>Ingreso a SIGEC de informes digitales</p>
Información relevante	Se informa ejecución del Programa Autoconsumo 2018 (el correspondiente al 2018, actualmente en etapa de ejecución, la que finaliza en el mes de agosto del 2019)





ACTIVIDADES GRUPALES



3.5.14 PROGRAMA FAMILIAS; SUBSISTEMA SEGURIDADES Y OPORTUNIDADES

<p>EQUIPO TÉCNICO</p>	<p>Dany Liseth Salas Bello, Jefa Unidad Intervención Familiar Verlivesi Silva Troncoso; Coordinadora y Apoyo Familiar Integral (AFI) Gertrudis Chihuaicura Calfuleo; Apoyo Fliar Integral Nancy Mariqueo Huenchual; Apoyo Familiar Integral Manuel Llancapan Lefiqueo; Apoyo Familiarn I(ntegral Sigrid Castillo Aravena; Apoyo Familiar Integral Edith Araneda Ibacache; Apoyo Familiar Integral Marisol Torres Calfuleo; Apoyo Familiar Integral y Gestor Comunitario</p>
------------------------------	--



MUNICIPALIDAD DE SAAVEDRA

	Sergio Painemilla Ancan; Apoyo Familiar Integral y Gestor Comunitario Patricio Díaz Reyes; Apoyo Familiar Integral y Gestor Comunitario Gladys Huaracoy; Encargada rendición financiera
BENEFICIARIOS	171 familias ingresadas el 2019 363 familias activas
CLASIFICACIÓN DE ACUERDO AL PLADECO	SOCIAL
MONTO FINANCIAMIENTO	\$ 41.832.420 Acompañamiento Psicosocial \$ 40.192.920 Acompañamiento Sociolaboral TOTAL 2019 \$ 82.025.340
FUENTE DE FINANCIAMIENTO	Ministerio Desarrollo Social

DESCRIPCION DEL PROGRAMA	Programa que forma parte del sistema intersectorial de Protección Social, el cual está orientado al trabajo con familias en situación de extrema pobreza o vulnerabilidad. Considera la asesoría profesional de apoyos que trabajan de manera personalizada con la familia y sus integrantes, tanto en el ámbito familiar como laboral. El objetivo es promover su autonomía, potenciando capacidades que le permitan incorporarse y desenvolverse en el mundo del trabajo.
OBJETIVO GENERAL	PROGRAMA DE ACOMPAÑAMIENTO PSICOSOCIAL: Promover el desarrollo de habilidades y capacidades necesarias que permitan a las personas y familias avanzar en un proceso de desenvolvimiento autónomo e inclusión social. PROGRAMA DE ACOMPAÑAMIENTO SOCIOLABORAL: Mejorar la capacidad de las personas participantes para generar ingresos en forma autónoma, el mejoramiento de sus condiciones de empleabilidad y la participación en el ámbito laboral GESTION COMUNITARIA Promover una cultura local de protección social, a través del desarrollo de soportes locales, que logren ser un aporte efectivo en el bienestar de las familias y personas. Favorecer la movilización y visibilización de los recursos existentes en programas, servicios, organizaciones comunitarias y otros. Contactar y establecer un vínculo de confianza de las familias con las redes institucionales y organizaciones comunitarias
PRINCIPALES ACTIVIDADES	Realización de 14 sesiones familiares (APS) Realización de 4 sesiones grupales (APS) Realización de 4 sesiones comunitarias (APS) Realización de 5 sesiones individuales laborales (ASL) Realización de 4 sesiones grupales (ASL) Elaboración, Implementación y Seguimiento de Planes Familiares y Planes Laborales con cada una de las familias y participantes del programa Postulación a proyectos de fuentes externas a las familias participantes (FOSIS, CONADI y otros) Realización de Talleres grupales Mesas Técnicas (comunales y regionales) Coordinación con el FOSIS, quien entrega la asistencia técnica a equipo comunal Ingreso a plataforma SIIEF de informes digitales A contar del año 2017 se implementó una nueva metodología de trabajo, en la que se unen los dos acompañamientos en uno solo lo que se denomina Acompañamiento Integral, además de incorporar sesiones de trabajo grupal y comunitario.



3.5.15 PROGRAMA APOYO A EMPRENDIMIENTO

EQUIPO TÉCNICO	Equipo profesional del Programa Familias
BENEFICIARIOS	129 personas favorecidas 2019
CLASIFICACIÓN DE ACUERDO AL PLADECO	SOCIAL
MONTO FINANCIAMIENTO	\$ 69.905.103
FUENTE DE FINANCIAMIENTO	Ministerio Desarrollo Social (Fosis) y CONADI

DESCRIPCION DEL PROGRAMA	<p>Programa dirigido a personas y familias pertenecientes al Programa Familias del Subsistema Seguridades y Oportunidades y del Sistema Chile Solidario, cuyo propósito habilitar y postular a las familias participantes a programas y/o proyectos le permitan potenciar emprendimientos, que favorezcan la generación de ingresos autónomos</p> <p>Programas:</p> <p>Yo Emprendo Semilla \$ 20.700.000 Apoyo Tu Plan Laboral \$ 8.680.000 Yo Emprendo Básico \$ 6.600.000 Acción Familia \$ 5.760.000 Acción Comunidad \$ 9.000.000 Emprendimiento Indígena Urbano \$ 26.560.016 Emprendimiento Mujer Rural \$ 3.757.650 Total Programa \$ 77.300.016</p>
OBJETIVO GENERAL	Contribuir a la generación de ingresos de las familias participantes del Programa Familias y del Sistema Chile Solidario





3.5.16 PRESTACIONES MONETARIAS

EQUIPO TÉCNICO	Dany Liseth Salas Berlo, Encargada Comunal Carolina Nahuelcoy C. (apoyo Reforma Previsional)
BENEFICIARIOS	Habitantes de la Comuna que cumplan requisitos
CLASIFICACIÓN DE ACUERDO AL PLADECO	SOCIAL
MONTO FINANCIAMIENTO	\$ 349.873.228
FUENTE DE FINANCIAMIENTO	Ministerio Desarrollo Social

DESCRIPCION DEL PROGRAMA	Dirigido a familias vulnerables que cumplan con los requisitos para acceder a la oferta estatal de prestaciones monetarias. Entre estas se destaca las siguientes Subsidio Único Familiar Pensiones Básicas Solidarias (Vejez e Invalidez) Bono por Hijo Subsidio Discapacidad Mental Bono Control Niño Sano
OBJETIVO GENERAL	Atender demanda comunal en cada uno de los beneficios que dispone el Estado para las personas y familias vulnerables de la Comuna.
BENEFICIARIOS 2019 POR PROGRAMA	Subsidio Familiar: 2.735 beneficiados. Monto anual nuevos subsidios \$ 233.295.500 Pensiones Básicas Solidarias: 76 nuevos beneficiados. Monto anual nuevas pensiones \$ 95.437.152 Bono Por Hijo: 35 nuevos BPH. Monto total BPH \$ 11.000.000 Subsidio Discapacidad Mental: 8 nuevos beneficiarios. Monto anual nuevos beneficiados \$ 5.028.576 Bono Control Niño Sano: 71 menores ingresados. Monto anual nuevos bonos \$ 5.112.000 Total Programa : \$ 349.873.228



3.6 DEPARTAMENTO DE INTERCULTURALIDAD

En el marco de la Modificación de las Plantas municipales Ley N° 18.695 y por decisión del Alcalde Juan de Dios Paillafil Calfulen y el Concejo Municipal de la Comuna de Saavedra, se crea en el mes de Septiembre del año 2019 el nuevo Departamento Intercultural con el objetivo de dar cumplimiento a los Derechos Internacionales suscritos por el Estado de Chile, como el Convenio 169 de la OIT y Declaración Universal de las Naciones Unidas sobre derechos de los Pueblos originarios. Bajo este marco jurídico es que se construye la oportunidad histórica de generar nuevas políticas y programas bajo el enfoque intercultural cuyos principios y valores se basan en el Buen Vivir, igualdad, justicia, reciprocidad y respeto mutuo entre las culturas que habitan el territorio Budi.

Este departamento cuenta con los siguientes Oficinas y programas.

- Oficina de Asesoría Jurídica Intercultural
- Convenio Oficina PIDI CONADI
- Programa Intercultural.
- Casa del Campesino.
- Unidad de Deporte.
- Unidad Cultura.
- Programa Futuritos.
- Programa Juventud.
- Programa Habilidades para la Vida.
- Bibliotecas Públicas Rukaraqui.
- Biblioteca Publica Puerto Domínguez.
- Bibliotecas Públicas Augusto Winter.
- Oficina de Asesoría Jurídica Intercultural.

El desafío de este departamento recae en analizar y reflexionar permanentemente las prácticas habituales de carácter mono cultural y proponer nuevos paradigmas y enfoques de desarrollo de trabajo intercultural que permita la valoración bajo conceptos de alteridad que dice relación con “reconocer al otro como un verdadero otro” dentro de la dinámica cultural y simbólica de Kume Felen y Kume Mogen.

- RECURSOS QUE TUVIERON LOS DISTINTOS PROGRAMAS DE INTERCULTURALIDAD



MUNICIPALIDAD DE SAAVEDRA

1	INTERCULTURALIDAD	\$ 146.130.000
2	ESCUELA DE FUTBOL	\$ 28.644.000
3	PIDI	\$ 9.600.000
4	BIBLIO.DOMINGUEZ	\$ 7.050.000
5	BIBLIO.AUGUSTO WINTER	\$ 13.600.000
6	BIBLIO. RUKA RAKI	\$ 6.500.000
7	HABILIDADES PARA LA VIDA	\$ 48.769.635
8	CULTURA	\$ 83.309.181
9	DEPORTE	\$ 65.514.463
10	JUVENTUD	\$ 14.717.731
11	ADULOT MAYOR	\$ 51.655.626
	TOTAL	\$ 475.490.636

Programa Intercultural
3.6.1.

EQUIPO TÉCNICO	ELIAS LEOPOLDO PAILLAN COÑOEPAN MARGOT COLIN HUIRCAMAN
BENEFICIARIOS	Personas naturales mapuche, comunidades y asociaciones territoriales, y emprendedores mapuche.
MONTO FINANCIAMIENTO	Monto financiamiento municipal \$41.325.000. Monto financiamiento por gestión \$101.805.000(Chile Indígena) Monto financiamiento por proyecto \$ 3.000.000 TOTALES: \$146.130.000
FUENTE DE FINANCIAMIENTO	FUENTE RECURSO MUNICIPAL, MINISTERIO DE LAS CULTURAS, ARTES Y PATRIMONIO, CHILE INDIGENA, OBSERVATORIO CIUDADANO, CONADI

DESCRIPCION DEL PROGRAMA	Contribuir al fortalecimiento de las buenas relaciones interculturales en la comuna y a su desarrollo con pertinencia cultural.
OBJETIVO GENERAL	Facilitar el proceso de desarrollo y control territorial a nivel comunal con una política de trabajo intercultural.
OBJETIVOS ESTRATEGICOS	Fortalecer las mesas territoriales de las comunidades y agrupaciones mapuches. Apoyar y acompañar a la gestión Municipal y mesa territorial para la realización de una correcta intervención de los servicios públicos en los territorios.

NOMBRE PROYECTOS, INVERSIONES Y ACTIVIDADES RELEVANTES.	TALLERES DE VALORES Y PRINCIPIOS DE LA CULTURA MAPUCHE, CONSULTA INDIGENA Y DERECHOS INDIGENAS, ESPACIO COSTERO MARINO ECMPO, CUENTA PÚBLICA Y PLAN DE TRABAJO DEL ALCALDE
DESCRIPCIÓN PROYECTOS, INVERSIONES Y ACTIVIDADES RELEVANTES.	Actividad que contempla visitar a comunidades durante los días jueves y sábado, los primeros, tercero y cuarta semana de cada mes, junto a un equipo intercultural encabezado por el Alcalde, con el objeto de capacitar e informar a los integrantes de cada comunidad mapuche sobre valores y principios de la

MUNICIPALIDAD DE SAAVEDRA

	cultura mapuche, espacio costero marino de pueblos originarios, cuenta pública y plan de trabajo del alcalde.
BENEFICIARIOS PROYECTOS, INVERSIONES Y ACTIVIDADES RELEVANTES.	Socios y socias de las comunidades
MONTO INVOLUCRADO	600.000.-
FUENTE DE FINANCIAMIENTO	Municipio





NOMBRE PROYECTOS, INVERSIONES Y ACTIVIDADES RELEVANTES.	CURSOS GRATIS DE MAPUZUGUN
DESCRIPCIÓN PROYECTOS, INVERSIONES Y ACTIVIDADES RELEVANTES.	En el Contexto de 2019 Año Internacional de las Lenguas Indígenas, se desarrollaron una serie de cursos gratuitos de Mapuzugun, incluyendo un internado o koneltun. La iniciativa fue organizada por la Unidad Intercultural del Municipio, la Agrupación Mapuzuguletuaiñ y el apoyo de la OPD Pichi Che Lafken, también del servicio Localde Educación de Carahue.
BENEFICIARIOS PROYECTOS, INVERSIONES Y ACTIVIDADES RELEVANTES.	70 personas especialmente jóvenes y adultos
MONTO INVOLUCRADO	200.000
FUENTE DE FINANCIAMINETO	Municipio



<p>NOMBRE PROYECTOS, INVERSIONES Y ACTIVIDADES RELEVANTES.</p>	<p>ACTO LANZAMIENTO PROGRAMA CHILE INDIGENA</p>
<p>DESCRIPCIÓN PROYECTOS, INVERSIONES Y ACTIVIDADES RELEVANTES.</p>	<p>El programa Chile Indígena, de la Conadi, permitió que la organización territorial agrupadas en mesas, Wapiche, Lafken Leufu y Lof Pikun, en total 33 comunidades, recibieran recursos por un monto de \$3.085.000 que les permitio generar nuevos proyectos productivos, de turismo o desarrollo, atendiendo las particularidades de cada sector. La Municipalidad de Saavedra, de acuerdo con las instrucciones del alcalde, participa activamente, colaborando con los dirigentes.</p>
<p>BENEFICIARIOS PROYECTOS, INVERSIONES Y ACTIVIDADES RELEVANTES.</p>	<p>33 comunidades en su periodo 2009</p>
<p>MONTO INVOLUCRADO</p>	<p>\$101.805.000</p>

FUENTE DE FINANCIAMIENTO	Chile Indígena Conadi
---------------------------------	-----------------------



NOMBRE PROYECTOS, INVERSIONES Y ACTIVIDADES RELEVANTES.	CURSO DE CONSTRUCCION DE RUKA
DESCRIPCIÓN PROYECTOS, INVERSIONES Y ACTIVIDADES RELEVANTES.	La Unidad Intercultural y Dideco del Municipio de Saavedra, en conjunto con el Encargado Regional Pueblos Originarios, Servicio Nacional del Patrimonio Cultural, del Ministerio de las Culturas, las Artes y el Patrimonio, desarrollaron el Primer Curso de Construcción de Ruka" en la comuna de Saavedra. Del domingo 7 de abril en el sector Piedra Alta. Todas las sesiones fueron prácticas y se extendió por 12 sesiones, finalizando con la construcción de la ruka.

MUNICIPALIDAD DE SAAVEDRA

BENEFICIARIOS PROYECTOS, INVERSIONES Y ACTIVIDADES RELEVANTES.	12 alumnos hombres y mujeres
MONTO INVOLUCRADO	3.000.000
FUENTE DE FINANCIAMINETO	Servicio Nacional del Patrimonio Cultural, del Ministerio de las Culturas, las Artes y el Patrimonio de Temuco



NOMBRE PROYECTOS, INVERSIONES Y ACTIVIDADES RELEVANTES.	MES DE LOS PUEBLOS ORIGINARIOS
DESCRIPCIÓN PROYECTOS, INVERSIONES Y ACTIVIDADES RELEVANTES.	La Unidad Intercultural junto a la unidad de cultura, el modulo y diversas programas del municipio y otras instituciones como ONG, colegios, hospital, desarrolló un Programa de actividades en el marco del mes de la los pueblos originarios, en el mes de junio, en que se celebra el Wiñol Txipantu. Se destacó el Seminario sobre Derechos Indígenas entre otras.
BENEFICIARIOS PROYECTOS, INVERSIONES Y ACTIVIDADES RELEVANTES.	Comunidades, organizaciones instituciones,
MONTO INVOLUCRADO	2.000.000
FUENTE DE FINANCIAMINETO	Municipio





Seminario de Derechos Indígenas

¿Tiempos mejores?
Vulneración de derechos humanos de pueblos indígenas
¿cómo enfrentarlas?

Viernes 14 de junio de 2019 / Sala del Concejo Municipal en Pto. Saavedra

EXPONEN

José Aylwin



Paulina Acevedo



Ximena Painequeo



Luis Nahuel



Organizan:

- Dicha
- Intercultural
- Municipio de Saavedra

Colaboran:

- Axa Milla
- Anam
- Mesa de Coordinación de Pueblos Originarios

NOMBRE PROYECTOS, INVERSIONES Y ACTIVIDADES RELEVANTES.	ENTREGA DE SUBVENCION A COMUNIDADES Y ASOCIACIONES
DESCRIPCIÓN PROYECTOS, INVERSIONES Y ACTIVIDADES RELEVANTES.	Como una forma de otorgar autonomías y apoyar a las comunidades y asociaciones en sus proyectos de desarrollo y/o implementación de sedes, así como apoyar la gestión dirigencial, el municipio a través del depto. intercultural, hizo entrega de subvenciones a comunidades y asociaciones , así como organizaciones de la comuna de Saavedra
BENEFICIARIOS PROYECTOS, INVERSIONES Y ACTIVIDADES RELEVANTES.	Asociaciones, comunidades, organizaciones de sociedad civil, entre otras.
MONTO INVOLUCRADO	34.000.000
FUENTE DE FINANCIAMIENTO	Municipio



3.6.2

ESCUELAS MUNICIPAL DE FUTBOL DE SAAVEDRA

EQUIPO TÉCNICO	ESCUELA MUNICIPAL DE FUTBOL FUTURITOS.
BENEFICIARIOS	130 NIÑOS Y JOVENES SAAVEDRA Y DOMINGUEZ
MONTO FINANCIAMIENTO	Monto financiamiento municipal 28.644.000
FUENTE DE FINANCIAMIENTO	MUNICIPAL.

DESCRIPCION DEL PROGRAMA	La escuela de futbol municipal de futbol futuritos de Saavedra está dirigido a niños y niñas con edades que van desde los 6 a 16 años de edad que a través de la incorporación a una escuela de futbol puedan iniciarse en la práctica del futbol, actividad fisica e iniciar un programa sistemático de
---------------------------------	--



MUNICIPALIDAD DE SAAVEDRA

	<p>desarrollo que incluya aspectos psicomotores, físicos, psicológicos (emocional) técnicos y tácticos, además inculcar valores que son parte de la formación integral del ser humano.</p> <p>Inculcar que el futbol es un deporte de conjunto, que por lo tanto requiere la integración de sus participantes y que fundamentalmente nos va a dar amigos dentro y fuera de la escuela.</p> <p>Además, la escuela de futbol será un nexo directo con la asociación de futbol de esta comuna para la preparación de las distintas selecciones infantiles ya sea del sector urbano o rural además para pruebas masivas y personalizadas en la captación de jugadores de proyección y de esta manera proyectar futuros jugadores de futbol a nivel amateur y profesional.</p>
OBJETIVO GENERAL	Promover la práctica del futbol en niños de la comuna.
NOMBRE PROYECTOS, INVERSIONES Y ACTIVIDADES RELEVANTES.	CAMPEONATO DE FUTBOL FORMATIVO COSTA ARAUCANIA II VERSION TOLTEN 2019
DESCRIPCIÓN PROYECTOS, INVERSIONES Y ACTIVIDADES RELEVANTES.	Campeonato organizado por la comuna de Toltén y apoyado por la municipalidad de Saavedra, en gastos de transporte , recurso humano , alimentación Campeonato con el fin de hacer un lazo de amistad con las comunas vecinas, Carahue, nueva imperial, Toltén, Teodoro Schmidt , donde el primer foco es promover la vida sana y las nuevas experiencias deportivas a los niños de la costa.
BENEFICIARIOS PROYECTOS, INVERSIONES Y ACTIVIDADES RELEVANTES.	Alumnos de la escuela de futbol futuritos de Saavedra.
MONTO INVOLUCRADO	\$2.500.000
FUENTE DE FINANCIAMIENTO	MUNICIPAL Y PARTICULARES



MUNICIPALIDAD DE SAAVEDRA

NOMBRE PROYECTOS, INVERSIONES Y ACTIVIDADES RELEVANTES.	INDUMENTARIA DEPORTIVA ESCUELA DE FUTBOL DE PUERTO DOMINGUEZ
DESCRIPCIÓN PROYECTOS, INVERSIONES Y ACTIVIDADES RELEVANTES.	Entrega de implementación deportiva para la escuela de futbol de puerto Dominguez, con la idea que los niños de la comuna tengan una experiencia deportiva y de una forma cómoda.
BENEFICIARIOS PROYECTOS, INVERSIONES Y ACTIVIDADES RELEVANTES.	A Los niños de la comuna de Puerto Dominguez, escuela municipal de futbol de puerto Dominguez.
MONTO INVOLUCRADO	1.000.000
FUENTE DE FINANCIAMIENTO	Presupuesto municipal , Escuela de futbol



3.6.3.

PIDI CONADI

EQUIPO TÉCNICO	CARMEN CURICHE SAEZ TRABAJADORA SOCIAL
BENEFICIARIOS	94 comunidades y 58 Asociaciones indígenas, personas pertenecientes a los pueblos originarios,
MONTO FINANCIAMIENTO	\$7.200.000
FUENTE DE FINANCIAMIENTO	Convenio Municipalidad de Saavedra con Gobernación Cautín.
DESCRIPCIÓN DEL PROGRAMA	Este programa promueve la entrega de información directa de las ofertas y programas asociadas a CONADI. Cuenta con una oficina local ubicada al interior del departamento intercultural.

MUNICIPALIDAD DE SAAVEDRA

OBJETIVO GENERAL	Facilitar el acceso a la información a las personas, comunidades, asociaciones y organizaciones indígenas de los beneficios y derechos de los cuales pueden acceder, como también aquellas contenidas en la Ley indígena.
OBJETIVOS ESTRATEGICOS	Principales Funciones: <ul style="list-style-type: none"> - Asesor a dirigentes de comunidades y asociaciones indígenas en temática de renovación de directivas, personalidades jurídicas, entre otros temas, tramitación de calidades indígenas. - Apoyo en la tramitación de D.R.U, postulación a Subsidio de tierra, entre otros temas atinentes con los Fondos de Tierra y Agua. - Asesorar en cuanto a temáticas de Proyectos pertenecientes a la Corporación de Desarrollo Indígena y otras instituciones públicas.
NOMBRE PROYECTOS, INVERSIONES Y ACTIVIDADES RELEVANTES.	<ul style="list-style-type: none"> - 17° Concurso de subsidio de tierra, apoyo en la postulación y capacitación para comunidades y funcionarios municipales. - Apoyo para la realización de capacitaciones de bienes nacionales
DESCRIPCIÓN PROYECTOS, INVERSIONES Y ACTIVIDADES RELEVANTES.	Se realiza asesoramiento desde la oficina PIDI y departamento intercultural a todas las personas y comunidades indígenas que desearon postular, además se realiza capacitación para dirigentes y funcionario municipales.
BENEFICIARIOS PROYECTOS, INVERSIONES Y ACTIVIDADES RELEVANTES.	<ul style="list-style-type: none"> - 390 personas postularon - 256 mujeres - 125 hombres y 8 postulaciones de comunidades indígenas pertenecientes a la comuna. - Funcionarios municipales.
MONTO INVOLUCRADO	- \$7.200.000 anual
FUENTE DE FINANCIAMIENTO	Gobernación Cautín – Municipalidad de Saavedra





Entrega postulación Subsidio de Tierras.

3.6.4. Biblioteca Pública Municipal Puerto Domínguez

EQUIPO TÉCNICO	Flor Cofré Peña
BENEFICIARIOS	Infantes, Niños, jóvenes, dueñas de casa y adultos; “Público en general”.
MONTO FINANCIAMIENTO	MONTO FINANCIAMIENTO POR GESTION VALORIZADO \$450.000
FUENTE DE FINANCIAMIENTO	Municipal

DESCRIPCION DEL PROGRAMA	La biblioteca Pública Municipal de Puerto Domínguez su propósito es fomentar la lectura y acercar las tecnologías a la comunidad permitiendo mejorar las condiciones de vida y acceso de los hombres y mujeres que viven en la localidad de Puerto Domínguez.
OBJETIVO GENERAL	Contribuir al desarrollo integral de los miembros de la comunidad y de su propia identidad fomentando la participación ciudadana y actuando como puente entre la cultura acumulada y el libre acceso de dicha comunidad a la información, el conocimiento y la recreación.
OBJETIVOS ESTRATEGICOS	<ul style="list-style-type: none"> - Inculcar, motivar a los niños jóvenes y adultos a ser amantes de la lectura por medio de actividades. - Contribuir a la inclusión digital a través del acercamiento de las tecnologías y el manejo de estas a la comunidad en general. -Recopilar historias antiguas, como también costumbres y actividades ancestrales lafkenches que se han ido perdiendo con el tiempo, logrando así un acercamiento a nuestra cultura y dando a conocer a las nuevas generaciones.

PROYECTOS, INVERSIONES Y ACTIVIDADES RELEVANTES	Programa Biblioredes Alfabetización Digital básica y Complementaria a Corporación Nacional Forestal
DESCRIPCIÓN PROYECTOS, INVERSIONES Y ACTIVIDADES	Consistiendo en entregar herramientas de ofimática el cual a grupo de trabajadores que prestan servicios a CONAF, el cual serán de utilidad



MUNICIPALIDAD DE SAAVEDRA

RELEVANTES.	para interiorizarse en el mundo digital.
BENEFICIARIOS PROYECTOS, INVERSIONES Y ACTIVIDADES RELEVANTES.	Siendo beneficiarios grupo Conaf de Puerto Dominguez
MONTO INVOLUCRADO	\$100.000
FUENTE DE FINANCIAMIENTO	Municipio de Saavedra y Ministerio de las Culturas las artes y el Patrimonio.

NOMBRE PROYECTOS, INVERSIONES Y ACTIVIDADES RELEVANTES.	Fomento Lector, dado literario.
DESCRIPCIÓN PROYECTOS, INVERSIONES Y ACTIVIDADES RELEVANTES.	Actividad creada para fomentar la lectura de manera didáctica a los pequeños usuarios de la Biblioteca Pública Municipal.
BENEFICIARIOS PROYECTOS, INVERSIONES Y ACTIVIDADES RELEVANTES.	Niños de la localidad de Puerto Dominguez y sus alrededores
MONTO INVOLUCRADO	\$50.000
FUENTE DE FINANCIAMIENTO	Municipio de Saavedra y Ministerio de las Culturas las artes y el Patrimonio.

NOMBRE PROYECTOS, INVERSIONES Y ACTIVIDADES RELEVANTES.	Programa Biblioredes Alfabetización Digital básica en alianza con jefas de Hogar, capacitación Dream Builder.
DESCRIPCIÓN PROYECTOS, INVERSIONES Y ACTIVIDADES RELEVANTES.	Con la finalidad de nuestras emprendedoras adquieran conocimientos tecnológicos para así ellas mismas realicen sus etiquetas de los productos confeccionados.
BENEFICIARIOS PROYECTOS, INVERSIONES Y ACTIVIDADES RELEVANTES.	Mujeres de Puerto Dominguez y alrededores, Emprendedoras y empoderadas en sus diferentes oficios artesanales.
MONTO INVOLUCRADO	\$200.000
FUENTE DE FINANCIAMIENTO	Municipio de Saavedra y Ministerio de las Culturas las artes y el Patrimonio.

NOMBRE PROYECTOS, INVERSIONES Y ACTIVIDADES RELEVANTES.	Concurso Conociendo Nuestro Patrimonio Local
DESCRIPCIÓN PROYECTOS, INVERSIONES Y ACTIVIDADES RELEVANTES.	A través de una charla informativa con los participantes del Concurso Conociendo Nuestro Patrimonio, el cual los niños debieron dibujar un Patrimonio de la Localidad.
BENEFICIARIOS PROYECTOS, INVERSIONES Y ACTIVIDADES	Participaron niños entre las edades de 6 a 14 años, siendo un concurso con dos categorías.

RELEVANTES.	
MONTO INVOLUCRADO	\$100.000.-
FUENTE DE FINANCIAMIENTO	Municipio de Saavedra y Ministerio de las Culturas las artes y el Patrimonio.
	
	

3.6.6 BIBLIOTECA PUBLICA MUNICIPAL AUGUSTO WINTER CENTRAL 302

EQUIPO TÉCNICO	EUGENIA VIVANCO GAJARDO JUANA CAYUN LEFIO
BENEFICIARIOS	PERSONAS DE LA COMUNIDAD
MONTO FINANCIAMIENTO	\$1.000.000
FUENTE DE FINANCIAMIENTO	MUNICIPALIDAD

DESCRIPCION DEL PROGRAMA	La biblioteca es un centro de información y encuentro familiar que está destinado a crear ámbito de lectura a través de sus colecciones de material bibliográfico y de la conectividad en la red de internet y Wifi, capacitando personas de la comunidad de Saavedra.
OBJETIVO GENERAL	Inculcar y fomentar en los niños el hábito y el placer de la lectura, el aprendizaje y la utilización de las bibliotecas a lo largo de toda su vida. ... Fomentar la lectura y promover los recursos y servicios de la

	<p>biblioteca escolar dentro y fuera del conjunto con la comunidad</p> <p>Ampliar la oferta y calidad de sus servicios y productos para facilitar el acceso a todos los sectores de la población a la información contenida en sus colecciones.</p> <p>Incrementar la cantidad de usuarios presenciales y remotos, y optimizar la calidad de su atención</p> <p>Mantener y multiplicar los vínculos con otras instituciones tanto públicas como privadas, del ámbito bibliotecológico y de la cultura en general, a fin de desarrollar relaciones de cooperación a nivel comunal</p> <p>Ampliar la cobertura, calidad y proyección de las actividades de difusión y extensión cultural</p> <p>Potenciar la cobertura del Programa biblioredes en los sectores rurales de la comuna como ente facilitador del conocimiento digital</p> <p>Equipamientos tecnológicos</p>
--	---

NOMBRE PROYECTOS, INVERSIONES Y ACTIVIDADES RELEVANTES.	Capacitación en terreno programa BbilioRedes, Comunidad Indígena Antonio Llanquin Cayun Romopulli Huapi.
DESCRIPCIÓN PROYECTOS, INVERSIONES Y ACTIVIDADES RELEVANTES.	Acercar las herramientas tecnológicas a usuarios de localidades aisladas y certificar sus conocimientos.
BENEFICIARIOS PROYECTOS, INVERSIONES Y ACTIVIDADES RELEVANTES.	20 personas Comunidad Indígena Antonio Llanquin Cayun Romopulli Huapi.
MONTO INVOLUCRADO	\$500.000
FUENTE DE FINANCIAMIENTO	Gestión interna municipal

Capacitación en terreno programa Biblio Redes



NOMBRE PROYECTOS, INVERSIONES Y ACTIVIDADES	Lanzamiento del libro Transeúnte
--	---

MUNICIPALIDAD DE SAAVEDRA

RELEVANTES.	
DESCRIPCIÓN PROYECTOS, INVERSIONES Y ACTIVIDADES RELEVANTES.	Inculcar y fomentar el hábito y el placer de la lectura, el aprendizaje y la utilización de las bibliotecas a lo largo de toda su vida.
BENEFICIARIOS PROYECTOS, INVERSIONES Y ACTIVIDADES RELEVANTES.	Club de Adulto Mayor, usuarios biblioteca
MONTO INVOLUCRADO	\$200.000
FUENTE DE FINANCIAMIENTO	Gestión Interna Municipal



3.6.7 BILIOTECA PUBLICA RUKA RAKI



EQUIPO TÉCNICO	Biblioteca Pública Ruka Raqui
BENEFICIARIOS	8 comunidades Indígenas del Territorio de Huapi
MONTO FINANCIAMIENTO	Monto financiamiento municipal 0 pesos Monto financiamiento valorizado por gestión \$6.500.000
FUENTE DE FINANCIAMIENTO	Organizaciones no Gubernamentales.

DESCRIPCION DEL PROGRAMA	<p>El programa 2019 de la Biblioteca pública ruca Raqui, se desarrolla acudiendo a las necesidades de nuestra población Mapuche comunitaria de la Isla Huapi, así como de otros sectores. Las actividades están centradas principalmente, reuniones en las dependencias de la biblioteca, (Isla Huapi), sin embargo por las características del clima y priorizando la participación, se hace necesario el traslado de las personas tanto de la isla, como de lugares más alejado, en vehículos de transporte, ocupando gran parte del presupuesto en traslado de personas, así como su alimentación.</p> <p>Las Bibliotecas públicas están sujetas a la evaluación de la Dirección regional de bibliotecas, por tanto, su planificación, desarrollo y evaluación, se ciñen a los objetivos de dicha repartición pública, que no afecta a los objetivos propios, tanto de la biblioteca, como de la dirección de desarrollo comunitario.</p>
OBJETIVO GENERAL	Fortalecer el crecimiento cultural y tecnológico de los habitantes de la isla Huapi.
OBJETIVOS ESTRATEGICOS	<ol style="list-style-type: none"> 1.-Incentivar y fortalecer la lectura, como herramienta de desarrollo cultural 2.-Fortalecimiento de la memoria histórica, local y nacional 3.-Desarrollar capacidades en la utilización de herramientas tecnológicas; Alfabetización digital computacional, redes sociales y trabajo audiovisual. 4.- Empoderamiento de la biblioteca, como lugar de reunión e información. 5. Aprendizaje de técnicas de cine.

Nombre proyectos, inversiones y actividades relevantes.	“Escribiendo La Luz”
Descripción proyectos, inversiones y actividades relevantes.	Se desarrolla capacitaciones de cine y comunicación mapuche, trabajando contenidos como, manejo de cámara, manejo sistemas de audio, edición y montaje.
Beneficiarios proyectos, inversiones y actividades relevantes	niños y niñas y jóvenes del territorio Lafkenche Del Budi
Monto involucrado	\$500.000

Fuente de financiamiento	Aportes Propios
---------------------------------	-----------------

REGISTRO FOTOGRAFICO



3.6.8. PROGRAMA HABILIDADES PARA LA VIDA 1 Y 2

EQUIPO TÉCNICO	<p>GENOVEVA REUCA NECULMÁN- COORDINADORA AMINISTRATIVA JAVIER LEPIMAN ÑANCO- COORDINADOR HPV I Y II CELINDA VALDEBENITO CURA- EJECUTORA HPV II MARÍA JOSÉ MILLALONCO TORRES - EJECUTORA HPV I GABRIELA ÑANCO CHIHUAYAN- EJECUTORA HPV I</p>
BENEFICIARIOS	<p>8 ESCUELAS MUNICIPALES</p> <ul style="list-style-type: none"> - E. ANTONIO LADINO - E. COLLICO RANCO - E. BARTOLO LLANCALEO. - E. RUCA RAQUI - E. AUGUSTO WINTER TAPIA - LICEO REINO DE SUECIA - E. CALOF - E. INALAFQUEN <p>6 ESCUELAS PARTICULARES SUBVENCIONADAS</p> <ul style="list-style-type: none"> - E. SAN SEBASTIÁN. - E. DEUME. - E. PADRE JUAN WEVERING - E. DIEGO PORTALES - E. PADRE ERNESTO WILHEM - E. GABRIELA MISTRAL
MONTO FINANCIAMIENTO	<p>HPV 1 : \$ 23.482.000 HPV 2 : \$19.179.000 PRESUPUESTO MUNICIPAL: \$6.108.635</p>





MUNICIPALIDAD DE SAAVEDRA

	TOTAL: \$48.769.635
FUENTE DE FINANCIAMIENTO	JUNAEB Y APOORTE LOCAL

DESCRIPCION DEL PROGRAMA	Programa de salud mental, destinado a los estudiantes, docentes y padres y/o apoderados entre los niveles de NT1 a 8 básico.
OBJETIVO GENERAL	<p>Favorecer en niñas y niños una adaptación exitosa durante la primera etapa del ciclo escolar, por medio de una metodología de intervención en salud mental escolar, para el desarrollo de competencias y habilidades sociales, cognitivas y afectivas insertos en las comunidades educativas.</p> <p>Colaborar el logro de una buena convivencia escolar y bienestar psicosocial en los y las estudiantes de quinto a octavo básico, mediante un programa de intervención en salud mental escolar para el desarrollo competencias y habilidades sociales, cognitivas y afectivas inserto en las comunidades educativas.</p>
OBJETIVOS ESTRATEGICOS	<ul style="list-style-type: none"> - Adaptación exitosa de los niños al sistema escolar. - Detectar estudiantes que presentes problemas relacionadas a la salud mental (Hiperactividad, Déficit Atencional). - Intervención Psicosocial en los estudiantes detectados. - Acompañamiento en Aula, estudiantes NT 1 y 8 básico. - Acompañamiento Reuniones Padres y/o Apoderados (Asesorías Para Reuniones de Apoderados) - Derivación al sistema de salud. - Vinculación con redes de apoyo en el ámbito escolar y de salud mental. - Realización de capacitaciones a equipos EGE y Docente por establecimientos.

NOMBRE PROYECTOS, INVERSIONES Y ACTIVIDADES RELEVANTES.	Convenio colaborativo con Universidad Católica de Temuco. Programa PACE.
DESCRIPCIÓN PROYECTOS, INVERSIONES Y ACTIVIDADES RELEVANTES.	Efectuar jornadas de capacitación en temáticas relacionadas al área de convivencia escolar. ((2 actividades de forma anual).
BENEFICIARIOS PROYECTOS, INVERSIONES Y ACTIVIDADES RELEVANTES.	Docentes de los 14 establecimientos que son parte del programa HPV, al interior de la comuna de Saavedra.

MONTO INVOLUCRADO	\$4.000.000.-
FUENTE DE FINANCIAMINETO	UNIVERSIDAD CATÓLICA DE TEMUCO

	
	<p>HPV Saavedra</p> <p>Información general Anuncios Mens</p> <p>Inicio Publicaciones Empleos Eventos Opinione</p> <p>29 may. 2019 a las 11:53</p> <p>En estos momentos, nos encontramos desarrollando nuestra primera capacitación del año denominada: Los caminos del aprendizaje, aportes desde las neurociencias. Instancia gestionada por el Programa Habilidades Para la Vida I-II, con el objetivo de seguir aportando al bienestar de las comunidades educativas.</p> <p>Agradecemos tanto a Betsabé Hernández Morales profesional en representación del programa PACE de la Universidad Católica de Temuco, Región de La Araucanía, y a cada uno de los Docentes por la oportunidad de brindar y disponer de estos espacios de conocimiento de nuevos aprendizajes.</p>  <p>CREAR PUBLICACIÓN</p>

NOMBRE PROYECTOS, INVERSIONES Y ACTIVIDADES RELEVANTES.	Convenio colaborativo con Universidad Santo Tomas de Temuco.
DESCRIPCIÓN PROYECTOS, INVERSIONES Y ACTIVIDADES RELEVANTES.	Facilitar estudiantes en práctica profesional para desempeñar funciones al interior del programa HPV.
BENEFICIARIOS PROYECTOS, INVERSIONES Y ACTIVIDADES RELEVANTES.	Estudiantes, docentes y apoderado de los 14 establecimientos que son parte del programa HPV, al interior de la comuna de Saavedra. Equipo HPV.
MONTO INVOLUCRADO	\$1.000.000.
FUENTE DE FINANCIAMINETO	\$480.000 aporte municipal \$520.000 aporte Universidad.



NOMBRE PROYECTOS, INVERSIONES Y ACTIVIDADES RELEVANTES.	Convenio colaborativo empresa de Lácteos Surlat
DESCRIPCIÓN PROYECTOS, INVERSIONES Y ACTIVIDADES RELEVANTES.	Entrega de productos lácteos de forma mensual para hacer entrega en las actividades desarrolladas al interior de las comunidades educativas.
BENEFICIARIOS PROYECTOS, INVERSIONES Y ACTIVIDADES RELEVANTES.	Estudiantes, docentes y apoderados de los 14 establecimientos que son parte del programa HPV, al interior de la comuna de Saavedra.
MONTO INVOLUCRADO	\$10.000.000.-
FUENTE DE FINANCIAMIENTO	EMPRESA SURLAT



3.6.9. UNIDAD DE CULTURA

EQUIPO TÉCNICO	COORDINADOR DANY SALAS- GENOVEVA REUCA. APOYO CULTURA YERI HUILCHAO SECRETARIA YANET RIFFO MONITORES NATALY GUARDIA GABRIEL PAINEQUEO
BENEFICIARIOS	POBLACION URBANA Y RURAL
MONTO FINANCIAMIENTO	Monto financiamiento municipal \$43.002.733 Monto por proyecto \$40.306.448. TOTAL \$83.309.181.
FUENTE DE FINANCIAMIENTO	MUNICIPAL/CNCA/GORE/CONADI/FONDO SOCIAL/INJUV/UCT/CONADI

DESCRIPCION DEL PROGRAMA	<p>4.8) Misión y Visión del PMC 2019-2022</p> <p>Enmarcado en el Plan Municipal de Cultura 2018 – 2022 y a partir de un detallado conocimiento de la situación actual en cultura, se definió una Visión, una Misión y objetivos en cuanto al desarrollo del programa a los próximos 4 años.</p> <p>Visión: Se aspira a que la comuna de Saavedra sea un referente cultural Lafkenche con un enfoque turístico patrimonial promoviendo el rescate histórico, acercando el Desarrollo y las expresiones de las artes, bajo el principio de relaciones interculturales.</p> <p>Misión: Desarrollar un trabajo enfocado en la planificación en gestión cultural, pertinente con las características del territorio y mancomunada con la ciudadanía, buscando poner en valor la riqueza cultural y patrimonial de la comuna de Saavedra y difundir su expresiones artísticas a fin de contribuir a otras dimensiones del desarrollo local especialmente en su relación con el reconocimiento de la identidad Lafkenche y el turismo cultural.</p>
OBJETIVO GENERAL	Fortalecer los activos culturales de la comuna de Saavedra a través de la implementación de un trabajo colaborativo con la ciudadanía incorporando los enfoques de género, participación y derechos culturales a fin de potenciar el desarrollo local cultural.
OBJETIVOS ESTRATEGICOS	<ul style="list-style-type: none"> - Mejorar la capacidad de gestión institucional e infraestructura en el ámbito cultural a través de la planificación y programación cultural intersectorial con enfoque de género, derechos culturales, intercultural y participación ciudadana. - Impulsar la investigación, difusión para la puesta en valor y reconocimiento de la memoria histórica local, turismo patrimonial y cultural de la comuna de Saavedra. - Promover el acceso de diversas disciplinas artísticas a los territorios, generando espacios para la creación, difusión y circulación de las expresiones locales. - Fortalecer Identidad Mapuche Lafkenche poniendo en valor los conocimientos tradicionales, revitalización del mapuzugun, historia, patrimonio para su resguardo

	Cultural, social y político.
--	------------------------------

NOMBRE PROYECTOS, INVERSIONES ACTIVIDADES RELEVANTES.	Y	ARQUITECTURA Y ESPECIALIDADES PARA INFRAESTRUCTURA CULTURAL
DESCRIPCIÓN PROYECTOS, INVERSIONES ACTIVIDADES RELEVANTES.	Y	Estudio arquitectónico para diseño de Centro Cultural Para la Comuna de Saavedra. Se llevaron cabo una serie de Consultas Ciudadanas “DISEÑO CENTRO CULTURAL PARA LA COMUNA DE SAAVEDRA”.
BENEFICIARIOS PROYECTOS, INVERSIONES ACTIVIDADES RELEVANTES.	Y	Población rural y urbana de la comuna de Saavedra
MONTO INVOLUCRADO		\$30.000.000
FUENTE DE FINANCIAMIENTO		MINISTERIO DE LAS CULTURAS, LAS ARTES Y EL PATRIMONIO

2ª REUNIÓN DE PARTICIPACIÓN CIUDADANA

DISEÑO CENTRO CULTURAL PARA LA COMUNA DE SAAVEDRA



2ª REUNIÓN DE PARTICIPACIÓN CIUDADANA

JUEVES 28 DE MARZO DE 2019
SALÓN AUDITORIO DE LA BIBLIOTECA MUNICIPAL
CALLE J.J LA TORRE S/N. COMUNA DE SAAVEDRA

PRESENTACIÓN DE PROYECTO 11:00 HRS.
TODOS INVITADOS!



TE ESPERAMOS!

visitanos en <http://municipiosaaavedra.cl>

3º TALLER DE PARTICIPACIÓN CIUDADANA

DISEÑO CENTRO CULTURAL PARA LA COMUNA DE SAAVEDRA



3º TALLER DE PARTICIPACIÓN CIUDADANA

LUNES 09 DE SEPTIEMBRE 2019
Lugar: Biblioteca Augusto Winter
Avenida Ejército 1424
Comuna de Saavedra

PRESENTACIÓN DE PROYECTO 10:30 HRS.
TODOS INVITADOS!



TE ESPERAMOS!

visitanos en <http://municipiosaaavedra.cl>

DISEÑO CENTRO CULTURAL PARA LA COMUNA DE SAAVEDRA

INVITACIÓN GENERAL 3ª REUNIÓN DE PARTICIPACIÓN CIUDADANA

José Lito Aguilera Muñoz, Coordinador Nacional Programas de Infraestructura Cultural; Rolando Gutiérrez Muñoz, Secretario Regional Ministerial subrogante (s) de las Culturas, las Artes y el Patrimonio, Región de La Araucanía, y Juan Pallafra Calfuén, Alcalde de Saavedra, tienen el agrado de invitar a usted a la Tercera Jornada de Participación Ciudadana de la consultora “DISEÑO CENTRO CULTURAL PARA LA COMUNA DE SAAVEDRA”, cuyo propósito tiene por presentar a la comunidad el diseño final del proyecto, a partir de las sugerencias recopiladas en consultas anteriores, y así rescatar la acogida de los habitantes respecto del trabajo realizado.

La actividad se realizará el día lunes 09 de Septiembre 2019, a las 10:30 hrs, en la Biblioteca Augusto Winter, ubicada en Avenida Ejército 1424, Comuna de Saavedra.

Su participación es muy importante, necesitamos sus comentarios para lograr un diseño que represente a toda la comunidad.





NOMBRE PROYECTOS,	4º ENCUENTRO INTERNACIONAL DE DANZA FOLKLORICA
-------------------	--

MUNICIPALIDAD DE SAAVEDRA

INVERSIONES ACTIVIDADES RELEVANTES.	Y	
DESCRIPCIÓN PROYECTOS, INVERSIONES ACTIVIDADES RELEVANTES.	Y	Encuentro de danza que reunió diferentes elencos de ballet de países de Latinoamérica y que compartieron escenario con el elenco local de danza municipal Antu Liwen. La actividad en su cuarta versión convocó a un gran número de personas en el gimnasio de Puerto Domínguez.
BENEFICIARIOS PROYECTOS, INVERSIONES ACTIVIDADES RELEVANTES.	Y	Población rural y urbana de la comuna de Saavedra
MONTO INVOLUCRADO		\$600.000
FUENTE DE FINANCIAMIENTO		Municipal



NOMBRE PROYECTOS, INVERSIONES Y ACTIVIDADES RELEVANTES.	ENCUENTRO COMUNAL DE JUEGOS DE PALIN EN COMUNIDADES MAPUCHE DE SAAVEDRA
DESCRIPCIÓN PROYECTOS, INVERSIONES Y ACTIVIDADES RELEVANTES.	Encuentros territoriales para fortalecer la práctica del palin en la comuna de Saavedra como parte del rescate de nuestra cultura y tradiciones ancestrales del pueblo mapuche, transformándose en un hito histórico para la comuna.
BENEFICIARIOS	Población rural y urbana de la comuna de Saavedra



MUNICIPALIDAD DE SAAVEDRA

PROYECTOS, INVERSIONES Y ACTIVIDADES RELEVANTES.	
MONTO INVOLUCRADO	\$26.742.976
FUENTE FINANCIAMIENTO DE	FNDR 6% CULTURA



NOMBRE PROYECTOS, INVERSIONES Y ACTIVIDADES RELEVANTES.	Y	ITINERANCIA CULTURAL A TRAVÉS DEL LAFKEN MAPU
DESCRIPCIÓN PROYECTOS, INVERSIONES Y ACTIVIDADES RELEVANTES.	Y	Se realizaron una serie de encuentros culturales itinerantes por los diferentes territorios que componen la comuna de Saavedra, urbanos y rurales.
BENEFICIARIOS PROYECTOS, INVERSIONES Y ACTIVIDADES RELEVANTES.	Y	Población rural y urbana de la comuna de Saavedra
MONTO INVOLUCRADO		\$13.563.472
FUENTE FINANCIAMIENTO DE		FNDR 6% CULTURA.

--	--

MUNICIPALIDAD DE SAAVEDRA



NOMBRE PROYECTOS, INVERSIONES Y ACTIVIDADES RELEVANTES.	Y	NOCHE SAAVEDRINA
DESCRIPCIÓN PROYECTOS, INVERSIONES Y ACTIVIDADES RELEVANTES.	Y	Acto artistico realizado en el marco del Dia de los enamorados, reúne artistas locales, regionales y nacionales, además de feria y barcasas ornamentadas por los pescadores para ofrecer paseos por el rio Imperial.
BENEFICIARIOS PROYECTOS, INVERSIONES Y ACTIVIDADES RELEVANTES.	Y	Población rural y urbana de la comuna de Saavedra
MONTO INVOLUCRADO		\$15.000.0000
FUENTE DE FINANCIAMIENTO		Municipal - Ministerio de las Culturas , las Artes y el Patrimonio

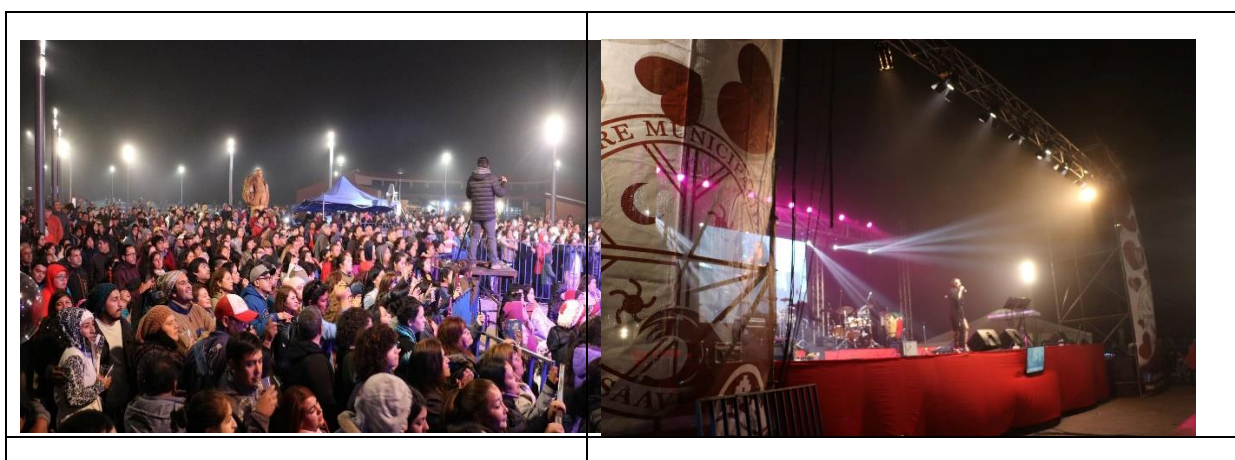

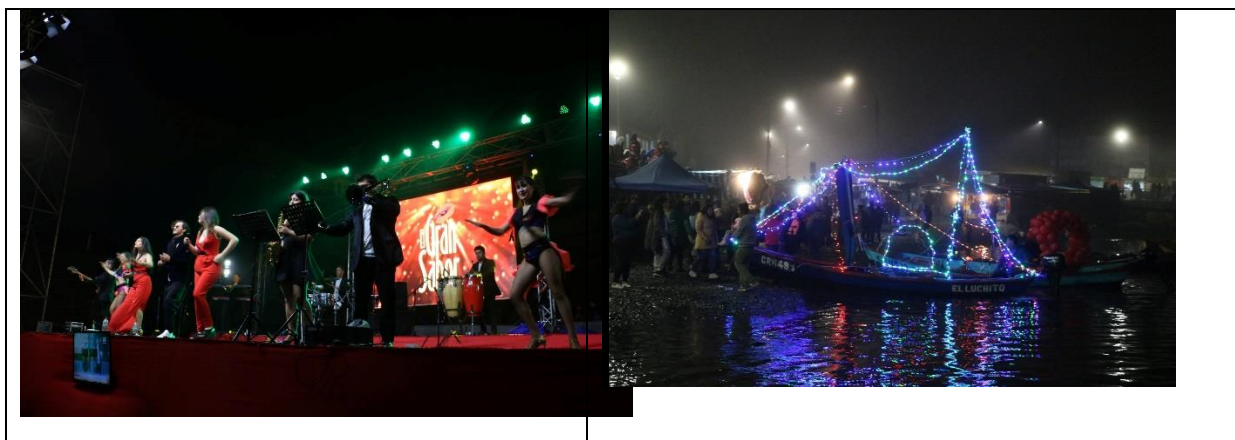

3.6.10 PROGRAMA PROMOCION DE DEPORTE Y RECREACION

EQUIPO TÉCNICO	LEONARDO ASTUDILLO ARCOS: Encargado de Deportes. ELADIO ABARZUA LINCO: Encargado de Fútbol Comunal ENCARGADO ESTADIO ERWIN VELIZ ENCARGADO GIMASIO CLAUDIO PEÑA-DAVID TRONCOSO ENCARGADO DE CANCHAS PTO SAAVEDRA VICTOR HUENTEMILLA ENCARGADO CANCHA PTO DOMINGUEZ MARCIAL SUAZO
BENEFICIARIOS	Habitantes comuna de Saavedra.
MONTO FINANCIAMIENTO	Monto financiamiento municipal: \$56.514.463. Monto por proyecto: 0 Monto por gestión: \$ 9.000.000 Monto total: \$65.514.463
FUENTE DE FINANCIAMIENTO	MUNICIPALIDAD DE SAAVEDRA

NOMBRE PROYECTOS, INVERSIONES Y ACTIVIDADES RELEVANTES.	Proyecto parques públicos
DESCRIPCIÓN PROYECTOS, INVERSIONES Y ACTIVIDADES RELEVANTES.	Actividad recreativa para familia cuya finalidad es la ocupación de espacios públicos recreativos. Cuenta con 4 monitores más incentivos para las actividades.
BENEFICIARIOS PROYECTOS, INVERSIONES Y ACTIVIDADES RELEVANTES.	80 personas promedio.
MONTO INVOLUCRADO	\$ 2.000.000(anual) aprox.
FUENTE DE FINANCIAMIENTO	INSTITUTO NACIONAL DE DEPORTES DE CHILE.

--	--

FOTO 1 Taller de Basquetbol Municipal.



FOTO 2 Futbol rural Femenino (Regional). Apoyo traslado.



FOTO 5: Actividades Masivas recreativas.



FOTO 6: Futbol Rural Femenino.



3.6.11 Programa Juventud

EQUIPO TÉCNICO	Profesional: Miguel Silva Maripán Cientista Político Magíster Políticas Públicas
BENEFICIARIOS	2000 jóvenes entre 15 y 29 según censo 2017.
MONTO FINANCIAMIENTO	Aporte financiamiento municipal: \$6.617.734. Aporte financiamiento proyecto : \$8.000.000 Aporte financiamiento valorizado : \$100.000 Total. \$14.717.734
FUENTE DE FINANCIAMIENTO	Municipal, Naciones Unidas,

MUNICIPALIDAD DE SAAVEDRA

NOMBRE PROYECTOS, INVERSIONES Y ACTIVIDADES RELEVANTES.	Hito de Inicio – Batalla de rap Lefwetun
DESCRIPCIÓN PROYECTOS, INVERSIONES Y ACTIVIDADES RELEVANTES.	Primera reunión de la oficina con público objetivo con más de 100 jóvenes de esta y otras comunas.
BENEFICIARIOS PROYECTOS, INVERSIONES Y ACTIVIDADES RELEVANTES.	Público objetivo del programa y demás personas de la comuna.
MONTO INVOLUCRADO	\$30.000 (trinta mil pesos).
FUENTE DE FINANCIAMIENTO	Municipal.

REGISTRO FOTOGRAFICO

<p>FOTO 1</p>	<p>FOTO 2</p>
<p>FOTO 3</p>	<p>FOTO 4</p>

NOMBRE PROYECTOS, INVERSIONES Y ACTIVIDADES RELEVANTES.	Estudio Desastres Naturales Asociación Chilena Pro Naciones Unidas.
DESCRIPCIÓN PROYECTOS,	Aplicación de estudio sobre desastres naturales Araucanía, con

MUNICIPALIDAD DE SAAVEDRA

INVERSIONES Y ACTIVIDADES RELEVANTES.	encuestadores de la Oficina de la Juventud.
BENEFICIARIOS PROYECTOS, INVERSIONES Y ACTIVIDADES RELEVANTES.	Público objetivo del programa.
MONTO INVOLUCRADO	\$8.000.000 (ocho millones de pesos).
FUENTE DE FINANCIAMIENTO	Unión Europea

FOTO 1



FOTO 2



FOTO 1



FOTO 2



3.6.12 PROGRAMA ADULTO MAYOR

EQUIPO TÉCNICO	ENCARGADA VICTORIA PALOMINO MALDONADO PROFESIONAL DE APOYO (TRABAJADORA SOCIAL) NIRZA HUARACAN CARMONA
BENEFICIARIOS	600 ADULTOS MAYORES
MONTO FINANCIAMIENTO	APORTE MUNICIPAL \$37.661.276. APORTE POR PROYECTO: \$ 7.014.350 APORTE POR GESTION VALORIZADO: \$6.980.000 TOTAL: \$51.655.626
FUENTE DE FINANCIAMIENTO	MUNICIPAL

NOMBRE PROYECTOS, INVERSIONES Y ACTIVIDADES RELEVANTES.	EJECUCIÓN PLAN COMUNAL ADULTO MAYOR
DESCRIPCIÓN PROYECTOS, INVERSIONES Y ACTIVIDADES RELEVANTES.	SE REALIZA EL TRABAJO DE EJECUCIÓN DEL PLAN COMUNAL EN LOS DISTINTOS TERRITORIOS URBANOS Y RURALES, CON EL FIN DE DIAGNOSTICAR Y PLANIFICAR TODA EL ÁREA DE ADULTO MAYOR EN LA COMUNA DE SAAVEDRA.
BENEFICIARIOS PROYECTOS, INVERSIONES Y ACTIVIDADES RELEVANTES.	ES UN TRABAJO QUE BENEFICIA A TODA LA COMUNA.
MONTO INVOLUCRADO.	\$6.000.000 APOORTE VALORIZADO
FUENTE DE FINANCIAMIENTO	MUNICIPAL.

REGISTRO FOTOGRAFICO

<p>FOTO 1</p> 	<p>FOTO 2</p> 



3.7 SEGURIDAD PÚBLICA

DIRECCION DE SEGURIDAD PÚBLICA

Director: John marcos Fernández Barragán

Año de ingreso: 01- enero- 2019

Dirección: Caupolicán/ al costado del departamento de salud

Función:

La Dirección de Seguridad Pública Comunal estará a cargo de un Director de Seguridad, quien será el colaborador directo del alcalde en las tareas de coordinación y gestión de las funciones de la letra j) del artículo 4 de la Ley N°18.695 Orgánica Constitucional de Municipalidades, en el seguimiento del Plan comunal de seguridad pública, y ejercerá las funciones que le delegue el alcalde, siempre que estén vinculadas con la naturaleza de su función.

Con el propósito de colaborar en el desarrollo de estrategias para mejorar la seguridad de los ciudadanos. Sus principales funciones son recoger los requerimientos de los ciudadanos en materias de seguridad y mitigación de la delincuencia en la comuna, elaborar proyectos conjuntos con otros actores de la comuna en materias de seguridad, gestionar de manera colaborativa las acciones del Consejo de Seguridad Ciudadana; gestiona el Plan de Seguridad Ciudadana y coordinar y liderar programas del departamento, entre otros.

Programas:

- SENDA
- OPD
- CENTRO DE LA MUJER DE CARAHUE
- PARQUE COSTANERA (Mantencion y funcionamiento)
- Coordinador controles domiciliario COVID-19

N° de funcionarios: 17 funcionarios a la fecha



MUNICIPALIDAD DE SAAVEDRA

POSTULACION A PROYECTOS 2019

- **\$59.980.000.-** “PMU cámaras de seguridad parque costanera” visado por la subsecretaria, ah espera de respuesta Subdere.
- **\$7.019.356.-** Proyecto adjudicado para bomberos de Saavedra

Gestión con la Municipalidad de la Condes: Se recibieron 6 computadores de escritorio el año 2019 se espera que en el presente año igual tengamos un ingreso de computadores y quedamos en la lista de espera para la donacion de un vehiculo.

RECURSOS QUE LLEGAN A LA COMUNA 2019 POR UNIDADES DE SEGURIDAD PUBLICA:

1	OPD	\$ 53.799.000
2	SENDA	\$ 26.316.088
3	SEGURIDAD PUBLICA	\$ 104.470.634
	TOTALES	\$ 184.585.722

3.7.1 OFICINA DE PROTECCIÓN DE DERECHOS, OPD PICHICHE LAFKEN

EQUIPO TÉCNICO	Coordinadora Trabajador Social Psicóloga Abogada Gestora Comunitaria Secretaria
BENEFICIARIOS	Niñas, Niños y Adolescentes de 0 a 17 años con 11 meses
CLASIFICACIÓN DE ACUERDO AL PLADECO	Convenio firmado entre Municipalidad y Sename (Por 3 años, en Dic. Del 2016), la OPD comienza a funcionar en febrero del 2017
MONTO FINANCIAMIENTO	\$50.000.000 aporte Sename correspondiente al 75%
FUENTE DE FINANCIAMIENTO	Municipal (25%) y Sename (75%)
DESCRIPCION DEL PROGRAMA	La Oficina de protección de derechos de la infancia y adolescencia OPD Pichiche Lafken “Son instancias de atención ambulatoria de carácter local, destinadas a realizar acciones encaminadas a brindar protección integral a los derechos de niños, niñas y adolescentes y a generar las condiciones que favorezcan una cultura de reconocimiento y respeto de los derechos de la infancia”.
OBJETIVO GENERAL	<<Contribuir a la instalación de Sistemas Locales de Protección de Derechos que permita prevenir y dar respuesta oportuna a situaciones de



MUNICIPALIDAD DE SAAVEDRA

	vulneraciones de derechos de niños, niñas y adolescentes a través de la articulación de actores presentes en el territorio como garantes de derechos, el fortalecimiento de las familias en el ejercicio de su rol parental, como de la participación sustantiva de los niños, niñas y adolescentes, familias y comunidad>>
OBJETIVOS ESTRATEGICOS	<ul style="list-style-type: none"> ✓ Participación de niñas, niños y adolescentes en el Espacio Local ✓ Protección de derechos de la Infancia y Adolescencia ✓ Promoción de Competencias Parentales ✓ Co – responsabilización de los garantes de derechos ubicados en el territorio ✓ Implementación de Políticas Locales de infancia <p>Promoción de Derechos de la Infancia y Adolescencia</p>

NOMBRE PROYECTOS, INVERSIONES Y ACTIVIDADES RELEVANTES.	PROYECTO “MI PRIMER LIBRO DE AVES Y PECES DEL BUDI”
DESCRIPCIÓN PROYECTOS, INVERSIONES Y ACTIVIDADES RELEVANTES.	<p>este proyecto benefició a niñas y niños de cuatro establecimientos de la comuna: escuela antonio ladino del sector ñoico, escuela padre ernesto whilhelm de peleo tres esquinas, escuela diego portales de conin budi y escuela nueva rucatraro, esto a fin de que pudieran conocer las aves y peces que habitan en el lago del budi.</p> <p>lo anterior, a través de talleres didácticos donde también se incorporó al tesoro humano vivo, lorenzo aillapan quien es originario de la comuna y aportó con sus saberes ancestrales y cantos onomatopéyicos.</p> <p>es necesario que las nuevas generaciones conozcan la importancia de la protección de la avifauna y fauna marina, para su preservación, por ello, se incluyo a los talleres una salida al lago budi en lancha, donde las niñas y niños reconocieron las aves que habitan en el budi y experimentaron por primera vez navegar en estas aguas.</p> <p>al alero de los talleres el equipo motor del proyecto, seleccionó la aves y peces mas caracteristicos del budi, para su posterior ilustracion y descripcion en mapudungun y castellano, ademas a este libro incluyó cd con cantos del hombre pájaro los cuales fueron distribuidos de manera gratuita a bibliotecas y establecimientos de LA COMUNA.</p>
BENEFICIARIOS PROYECTOS, INVERSIONES Y ACTIVIDADES RELEVANTES.	<ul style="list-style-type: none"> • ESCUELA ANTONIO LADINO • ESCUELA PADRE ERNESTO WHILHELM • ESCUELA NUEVA RUCATRARO • ESCUELA DIEGO PORTALES <p>talleres con establecimientos de cuatro sectores estrategicos, ñoico, peleo tres esquinas, rucatraro y conin budi, salidas en lancha con cada establecimiento y posterior entrega de libros “mi primer libro de aves y peces del budi”</p>
MONTO	\$3.799.500

INVOLUCRADO	
FUENTE DE FINANCIAMIENTO	FONDO MEDIOAMBIENTE FNDR 6% DEPENDIENTE DEL GOBIERNO REGIONAL

PROYECTO MI PRIMER LIBRO DE AVES Y PECES DEL BUDI









3.7.2. SENDA PREVIENE SAAVEDRA

EQUIPO TÉCNICO	RENÉ MEDINA SAGREDO - COORDINADO JUAN RIQUELME PILQUIÑIR- APOYO PROFESIONAL)	
BENEFICIARIOS	COMUNA DE SAAVEDRA.	
MONTO FINANCIAMIENTO	26.316.088	
FUENTE DE FINANCIAMIENTO	APORTE SENDA	\$19.416.088
	APORTE MUNICIPIO	\$ 6.900.000



DESCRIPCION DEL PROGRAMA	La oficina SENDA Previene Saavedra impulsa, implementa y monitorea estrategias de prevención universal, en coordinación intersectorial, basados en evidencia científica, y con criterios de calidad a través de diversas modalidades y en distintos espacios y/o ámbitos del desarrollo de las personas, tales como espacios educacionales, laborales y comunitarios.
OBJETIVO GENERAL	Instalar y/o fortalecer un sistema integral de articulación y gestión territorial de promoción, prevención, tratamiento e integración social del consumo de riesgo de drogas y alcohol en el ámbito local.
OBJETIVOS ESTRATEGICOS	<ul style="list-style-type: none"> ➤ Caracterizar las condiciones y expresiones del consumo y tráfico de estupefacientes y sustancias psicotrópicas, así como la ingesta abusiva de alcohol, identificando los determinantes sociales que influyen en el fenómeno desde una perspectiva territorial comunal. ➤ Implementar acciones de intervención y coordinación en materia de prevención, tratamiento, integración social, participación social y desarrollo institucional, de acuerdo a la estrategia nacional de drogas y alcohol. ➤ Articular alianzas y acuerdos con actores claves de la comuna (organizaciones comunales, otros órganos del estado, entre otros) con el fin de generar un trabajo en conjunto con la comunidad. ➤ Articular diferentes ofertas sectoriales que contribuyan a la promoción y prevención de consumo problemático de drogas y alcohol. ➤ Definir y monitorear indicadores para medir el cumplimiento de los objetivos del programa y la planificación comunal.

NOMBRE PROYECTOS, INVERSIONES Y ACTIVIDADES RELEVANTES.	<i>Escuela de verano SENDA previene</i>
DESCRIPCIÓN PROYECTOS, INVERSIONES Y ACTIVIDADES RELEVANTES.	<i>Escuela de verano para niños y niñas de piedra alta, con la finalidad de brindar una alternativa para una buena utilización del tiempo libre y a su vez promoción de hábitos saludable de vida, rescate cultural, actividades lúdicas.</i>
BENEFICIARIOS PROYECTOS, INVERSIONES Y ACTIVIDADES RELEVANTES.	<i>Niños y niñas del territorio</i>
MONTO INVOLUCRADO	<i>2.175.000</i>
FUENTE DE FINANCIAMIENTO	<i>Municipio - junaeb</i>



3.7.3. DIRECCION DE SEGURIDAD PUBLICA

EQUIPO TÉCNICO	DIRECCION DE SEGURIDAD PUBLICA
BENEFICIARIOS	10.000 APROX
MONTO FINANCIAMIENTO	\$ 104.470.634
FUENTE DE FINANCIAMIENTO	FNDR/MUNICIPAL/ FOSIS

DESCRIPCION DEL PROGRAMA	Desarrollar planes y proyectos de acción de Seguridad Publica Integral que permita proporcionar a la población, las condiciones necesarias para una convivencia armónica, a través de la generación de acciones programáticas en materia de prevención policial, prevención social, comunitaria y al fomento de la prevención del delito.
OBJETIVO GENERAL	Entregar herramientas y recursos para que las comunas creen una estrategia anual de seguridad para cada territorio a través de la participación ciudadana, coordinación de los servicios públicos, las policías y los municipios

<p>OBJETIVOS ESTRATEGICOS</p>	<p>Fortalecer la prevención, disminuir el delito, aumentar la seguridad pública, generando la promoción necesaria, para lograr la participación activa de los diferentes sectores de la población, que se generaran en dicha materia siendo gestores permanentes de la obtención de recursos a través de proyectos y fondos concursables.</p>
--------------------------------------	---

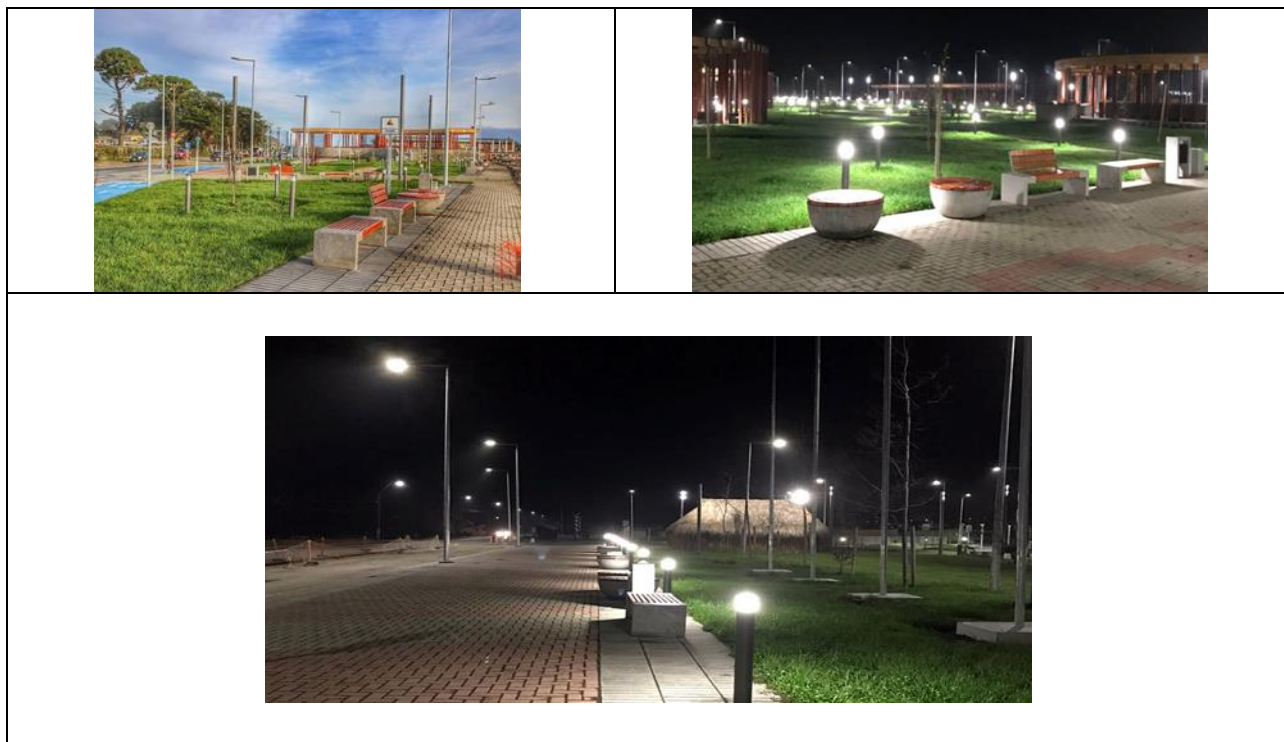

<p>NOMBRE PROYECTOS, INVERSIONES Y ACTIVIDADES RELEVANTES.</p>	<p>CLINICA MOVIL MOVIL DE ATENCION VETERINARIA PARA LA COMUNA DE SAAVEDRA</p>
<p>DESCRIPCIÓN PROYECTOS, INVERSIONES Y ACTIVIDADES RELEVANTES.</p>	<p>ADQUISICION DE UN TRAILER MOVIL, PARA LA ATENCION EN TERRENO DE LA OFICINA DE VETERINARIA</p>
<p>BENEFICIARIOS PROYECTOS, INVERSIONES Y ACTIVIDADES RELEVANTES.</p>	<p>5000 Aprox</p>
<p>MONTO INVOLUCRADO</p>	<p>\$ 29.190.700</p>
<p>FUENTE DE FINANCIAMINETO</p>	<p>FONDO NACIONAL DE DESARROLLO REGIONAL (FNDR)</p>

MUNICIPALIDAD DE SAAVEDRA



NOMBRE PROYECTOS, INVERSIONES Y ACTIVIDADES RELEVANTES.	CENTRO PREVENCIÓN Y ATENCIÓN ESPECIALIZADA PARA HOMBRES INARRUMEN DARSE CUENTA Y CAMBIAR
DESCRIPCIÓN PROYECTOS, INVERSIONES Y ACTIVIDADES RELEVANTES.	CENTRO DE PREVENCIÓN DE HOMBRES QUE EJERCEN VIOLENCIA HACIA LAS MUJERES.
BENEFICIARIOS PROYECTOS, INVERSIONES Y ACTIVIDADES RELEVANTES.	4000 Aprox
MONTO INVOLUCRADO	\$ 18.000.000 FNDR/ \$15.593.000 Municipal
FUENTE DE FINANCIAMIENTO	FONDO NACIONAL DE DESARROLLO REGIONAL (FNDR)



NOMBRE PROYECTOS, INVERSIONES Y ACTIVIDADES RELEVANTES.	MOVIL DE SEGURIDAD PUBLICA
DESCRIPCIÓN PROYECTOS, INVERSIONES Y ACTIVIDADES RELEVANTES.	VEHICULO PARA PATRULLAJE PREVENTIVO.
BENEFICIARIOS PROYECTOS, INVERSIONES Y ACTIVIDADES RELEVANTES.	5000Aprox
MONTO INVOLUCRADO	\$4.686.934

MUNICIPALIDAD DE SAAVEDRA

FUENTE DE FINANCIAMIENTO	MUNICIPAL
---------------------------------	-----------



NOMBRE PROYECTOS, INVERSIONES Y ACTIVIDADES RELEVANTES.	Mas territorio
DESCRIPCIÓN PROYECTOS, INVERSIONES Y ACTIVIDADES RELEVANTES.	Tiene por finalidad contribuir a la disminucion de la pobreza y la desigualdad en territorios prioritarios de manera participativa e innovadora
BENEFICIARIOS PROYECTOS, INVERSIONES Y ACTIVIDADES RELEVANTES.	4000 Aprox
MONTO INVOLUCRADO	\$ 37.000.000.-
FUENTE DE FINANCIAMIENTO	FONDO DE SOLIDARIDAD E INVERSION SOCIAL (FOSIS)





3.8 DEPARTAMENTO DE SALUD MUNICIPAL

EQUIPO TÉCNICO	DANIEL MEDEL (DIRECTOR SUBROGANTE)
BENEFICIARIOS	TODA LA COMUNA DE SAAVEDRA
MONTO FINANCIAMIENTO	\$223.479.012
FUENTE DE FINANCIAMIENTO	MUNICIPAL/SERVICIO ARAUCANIA SUR

NOMBRE PROYECTOS, INVERSIONES Y ACTIVIDADES RELEVANTES.	Adquisición vehículos Ronda medicas
DESCRIPCIÓN PROYECTOS, INVERSIONES Y ACTIVIDADES RELEVANTES.	Adquisición de vehiculos de Rondas médicas, dos Furgones Marca Nissan, una Camioneta Mitsubishi y una ambulancia marca Mercedes Benz 4x4. Los Vehículos tiene como objetivo de realizar rondas médicas, visitas domiciliarias y traslados de usuarios con algún grado de dependencia a horas médicas. La Ambulancia tiene como objetivo de mejorar la resolutividad y cobertura de urgencias dentro de la comuna disminuyendo los tiempos de espera.
BENEFICIARIOS PROYECTOS, INVERSIONES Y ACTIVIDADES RELEVANTES.	A toda población perca pitada en el departamento de salud municipal Ambulancia: a la población de la comuna de Puerto Saavedra
MONTO INVOLUCRADO	\$139.010.864
FUENTE DE FINANCIAMIENTO	Plan impulso



--	--

NOMBRE PROYECTOS, INVERSIONES Y ACTIVIDADES RELEVANTES.	Apoyo a la gestión local en atención primaria
DESCRIPCIÓN PROYECTOS, INVERSIONES Y ACTIVIDADES RELEVANTES.	<ul style="list-style-type: none"> - La descripción del Proyecto consiste en la adquisición de un vehículo todo terreno para el modulo mapuche con la finalidad de acercar la salud intercultural a la comunidad. - Adquisición de insumos al módulo Mapuche con la finalidad de mejorar la calidad y cantidad para los usuarios que se atienden - Mejoramiento integral de infraestructura de las postas de salud rural con la finalidad de disminuir brechas y mejorar las condiciones y remodelación de postas. - Las postas beneficiadas son: Piedra Alta, Puaucho y Huapi - Señalar que proyecto todavía se encuentra en ejecución para el trabajo en Posta Romopulli, La Sierra, Perquiñan y Deume
BENEFICIARIOS PROYECTOS, INVERSIONES Y ACTIVIDADES RELEVANTES.	Los beneficiarios del proyecto son todos los usuarios que se atienden en las postas de salud rural y modulo Mapuche.
MONTO INVOLUCRADO	\$51.580.148
FUENTE DE FINANCIAMIENTO	Ministerio de salud



NOMBRE PROYECTOS, INVERSIONES Y ACTIVIDADES RELEVANTES.	Apoyo a la gestión local en atención primaria
--	---

MUNICIPALIDAD DE SAAVEDRA

<p>DESCRIPCIÓN PROYECTOS, INVERSIONES Y ACTIVIDADES RELEVANTES.</p>	<p>Puesta en marcha en Csr Domínguez que consiste en:</p> <ul style="list-style-type: none"> - Insumos abastecimiento inicial (agua, luz, telefonía, combustible equipo electrógenos, internet) - Identificación (credenciales) - Traslados. - Capacitación (para guardias OS-10. - Señalética. - Tecnología. - Acreditación sala de estimulación MADI. - Material de aseo - Material fungible (tinta ecotank, resmas, material de escritorio) - Sala de espera (butacas) - Equipamientos box - Consumos de caldera
<p>BENEFICIARIOS PROYECTOS, INVERSIONES Y ACTIVIDADES RELEVANTES.</p>	<p>Csr Domínguez y población per capitada en dicho centro.</p>
<p>MONTO INVOLUCRADO</p>	<p>\$27.588.000</p>
<p>FUENTE DE FINANCIAMINETO</p>	<p>Ministerio de salud</p>

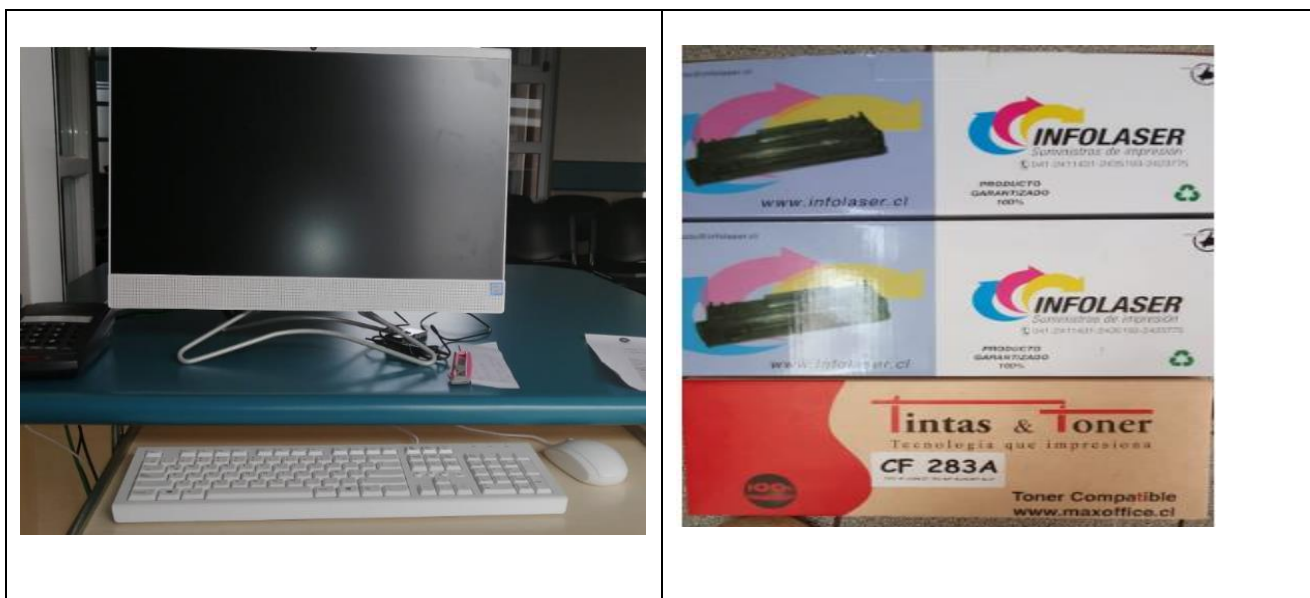

<p>NOMBRE PROYECTOS, INVERSIONES Y ACTIVIDADES RELEVANTES.</p>	<p>Ampliación Posta Oñico (AÑO 2019)</p>
---	---

MUNICIPALIDAD DE SAAVEDRA

<p>DESCRIPCIÓN PROYECTOS, INVERSIONES Y ACTIVIDADES RELEVANTES.</p>	<p>Ampliación de Posta para Habilitación de Box a profesionales que actualmente comparten Box, con el objetivo de hacer más expedita la atención. Ampliación de 42m2, la cual consta de 3 módulos: 1- box clínico 2- box psicosocial 3- box dental</p>
<p>BENEFICIARIOS PROYECTOS, INVERSIONES Y ACTIVIDADES RELEVANTES.</p>	<p>Población sector Oñoico</p>
<p>MONTO INVOLUCRADO</p>	<p>\$ 2.800.000.-</p>
<p>FUENTE DE FINANCIAMIENTO</p>	<p>Recursos DSM.</p>





CONVENIOS AÑO 2019 DEPARTAMENTO DE SALUD MUNICIPAL					
Nombre del Programa	Monto del financiamiento	Fuente de Financiamiento	beneficiarios	Descripción del Programa	Objetivo General
Mejoría en la Equidad Rural	170,253,090	Servicio de Salud	Usuarios percapitados en las postas de salud rural	consiste en aumentar la cobertura y calidad de atención con el reforzamiento de equipos de rondas aumentando la dotación de profesionales y Tens.	mejorar las condiciones de funcionamiento de los establecimientos rurales de atención, especialmente a las postas de salud rural avanzando en el cierre de brechas de recursos humanos, calidad en el modelo de salud integral con enfoque familiar y comunitario, medios de comunicación y transporte de las postas rurales y ampliando la estrategia de trabajo comunitario.
PESPI (Programa especial pueblos Indígenas)	115,559,244	Servicio de Salud	Población mapuche y no mapuche de la comuna y sus alrededores	Financia los gastos para el funcionamiento anual del centro de salud mapuche el cual entrega prestación como: atenciones de especialistas en la salud mapuche(machis) entrega de Las promociones de salud mapuche etc.	Apoyar procesos de participación, promoción de salud complementaria entre sistema médicos indígena y sistema oficina en las redes integradas de salud
Odontológico Integral	58,386,790	Servicio de Salud	Hombres Escasos recursos mayores de 20 años, mujeres mayores de 20 años, atención a estudiantes que cursen 4to medio.	Consiste en la prestación de servicios odontológicos que aseguren el alta integral de los pacientes que requieren tanto tratamiento preventivo, integral y rehabilitador en sus distintos niveles.	Asegurar la salud oral de la población adscrita al convenio, mediante tratamientos preventivos, operatoria y de rehabilitación prótesis en caso de personas con desdentamiento.



MUNICIPALIDAD DE SAAVEDRA

Mejoramiento Acceso Odontológico	45,328,210	Servicio de Salud	resolución de especialidades odontológicas en APS: personas de 15 años y más. Acercamiento de la atención odontológica a través de clínicas móviles a poblaciones de difícil acceso: Población rural de la comuna. Promoción y prevención de la salud bucal: niños menores de 7 años. Atención odontológica de morbilidad en el adulto: población rural.	el programa consiste en mejorar el acceso en las distintas prestaciones que no se encuentra en los programas APS, mejorando la resolutiveidad y prestaciones a los usuarios de los distintos rangos etarios	Mejorar las condiciones de salud oral respecto a su higiene y operatoria, a manera de mantener y promover el cuidado de la salud general de los beneficiarios, adicionalmente se presenta como acceso en distintos horarios para favorecer a quienes trabajan y no les es posible la atención fuera del horario laboral
Chile Crece Contigo	25,752,589	Servicio de Salud	gestantes y niños que se controlan en sistema público de salud hasta los 9 años.	Fortalecer el proceso de desarrollo de niños y niñas desde su primer control de gestación y hasta su ingreso al sistema escolar, en el primer nivel de transición o su equivalente, a través de la red asistencial de los servicios de salud del país, mediante a prestaciones de calidad y complementarias en el entorno psicoemocional y físico en que se desenvuelven niños y niñas, de manera que favorezca su desarrollo armónico e integral, conforme a la evolución en su ciclo de vida.	ofrecer a la población infantil un sistema integrado de intervenciones y servicios sociales que apoyen al niño, niña y su familia desde la gestación, entregando las herramientas necesarias para que desarrollen el máximo de sus potenciales y capacidades, considerando el rol que desempeñan los Padres, la comunidad y las instituciones públicas en la provisión de oportunidades y apoyo.
Mas Adultos mayores Autovalentes	31,247,678	Servicio de Salud	adultos mayores perca pitados en las postas de salud rural con EMPAM vigente de 60 años y más.	El programa consiste en mantener la autovalencia de las personas mayores a través de estimulación funcional y fomento del autocuidado y estimulación	Contribuir a mejorar la calidad de vida de las personas adultas mayores, mejorando su capacidad individual y colectiva para enfrentar el envejecimiento,



MUNICIPALIDAD DE SAAVEDRA

				funcional en las organizaciones sociales y servicios locales.	prologando su autovalencia.
Imágenes Diagnosticas	15,290,000	Servicio de Salud	Mamografías: mujeres de 50 a 69 años. / Eco abdominal: 35 a 49 años. /Radiografías de caderas: niños de 3 a 6 meses. /radiografías de tórax: usuarios con sospecha de NAC.	El programa consiste en recursos para prestaciones de imagenología, las cuales son: Detección precoz y oportuna de cáncer de mama en etapas in situ I y II (mamografías y ecotomografías mamarias). Detección precoz y oportuna de displasia de caderas en niños y niñas de 3 a 6 meses. (Radiografía de cadera). Detección precoz y derivación oportuna de patología biliar y cáncer de vesícula (ecotomografía abdominal). Mejorar la resolutiveidad en el diagnóstico de NAC adquirida en la comunidad. (radiografías de Tórax).	Mejorar la capacidad resolutive de la atención primaria de salud a través de una mayor disponibilidad de exámenes de imagenología, contribuyendo a mejorar el acceso a diagnósticos oportunos, pertinente y de calidad técnica, junto con apoyar aspecto de gestión y capacitación de los equipos involucrados en promoción, prevención y detección con un enfoque de salud familiar e integral.
Resolutiveidad En APS	12,096,410	Servicio de Salud	Personas que se atienden en las postas de salud rural con interconsulta a oftalmología, otorrinolaringología y gastroenterología	El programa considera la compra y entrega de prestaciones integrales de atención primaria de salud, a través del financiamiento destinados para tal efecto.	Mejorar la capacidad resolutive de la atención primaria de salud potenciando la accesibilidad, oportunidad, pertinencia diagnostica en la derivación y calidad técnica, en atenciones de especialidad considerando los aspectos preventivos, promocionales, asistenciales, curativos y de control epidemiológico, con un enfoque de salud familiar e integral.



MUNICIPALIDAD DE SAAVEDRA

Modelo de atención con enfoque en salud Familiar	1,034,000	Servicio de Salud	Centro de salud Puerto Domínguez.	Implementar el modelo de salud familiar al establecimiento de Puerto Domínguez, realizando evaluación de las brechas MAIS, e implantar plan de mejora sobre las bases y principios que sustentan el modelo de atención integral de salud.	Consolidar el modelo de atención integral de salud familiar y comunitaria en los establecimientos de atención primaria de salud, apoyando con la entrega de recursos anuales, única y exclusivamente para el plan de mejora de aquellos establecimientos que hayan cumplido con los requisitos señalados en el presente programas: evaluación, programación y realización de acciones orientadas a disminuir brechas de su implementación.
Espacios Amigables Adolescentes	8,065,018	Servicio de Salud	Adolescentes 15 - 19 años, establecimientos educativos en general.	busca pesquisar factores de riesgo en adolescentes, derivación oportuna a equipo profesional, fomentar la participación, conversatorios de espacio amigable, consejerías en salud Sexual.	Prevenir cualquier tipo de daño en el adolescente mediante la entrega de herramientas y conocimientos para afrontar los procesos a los cuales se ven enfrentados, otorgarles apoyo emocional y darles un espacio donde puedan plantear sus dudas e inquietudes.
Capacitación y Formación en APS	7,517,765	Servicio de Salud	Dotación de funcionarios del DSM	financiamiento de curso de capacitación según el Plan Anual de Capacitación del funcionario	contribuir al fortalecimiento y desarrollo de capacidades de los funcionarios que se desempeñan en los establecimientos de salud
Sembrando sonrisas	1,932,012	Servicio de Salud	Población parvularia nivel Transición 1 y 2, JUNJI, Integra.	Programa orientado a la pesquisa anticipada de enfermedad oral y a la prevención de ésta mediante la entrega de Set Higiene Oral, Aplicación de flúor y exámenes	Contempla la entrega de Cepillo y pasta dental en colegios, así como el examen preventivo de salud oral y finalmente la aplicación preventiva de

MUNICIPALIDAD DE SAAVEDRA

				en salud oral.	flúor en los establecimientos.
Ges Odontológico	5,726,917	Servicio de Salud	Niños y niñas con 6 años de edad	Busca promover, mantener y asegurar la calidad de salud de dos rangos etéreos. Salud Oral 6 años, y Salud Oral del adulto de 60 años,	Otorgar todas las prestaciones disponibles ya sean sellantes, extracciones u operatoria en caso de niños de 6 años y en caso de Adultos con 60 años contempla atención integral adicionalmente con tratamiento de rehabilitación protésica.
JUNAEB Salud oral	29,645,070	Junta Nacional de Auxilio Escolar y Becas	Alumnos de Pre Kinder a 8° Básico entre las edades de 6 a 12 años	Contratar personal: Cirujano Dentista, Asistente dental, Educadora o higienista dental para otorgar las prestaciones.	Reparar el daño bucal de los beneficiarios y realizar acciones necesarias para prevenir, promocionar y educar en hábitos de vida saludable
Programa infraestructura	5,000,000	servicio de salud	beneficiarios postas salud rural	Arreglos o mejoras de la infraestructura en posta	mejoramiento de infraestructura de establecimientos de salud dependientes de la comuna, para la disminución de brechas de recursos físicos en el proceso de autorización o demostración sanitaria
Programa de rehabilitación integral	29,672,159	Servicio de Salud	Usuarios percapitados en las postas de salud rural con algún grado de discapacidad	Rehabilitación con base comunitaria, consiste en atención de usuarios con algún grado de discapacidad aumentando la cobertura, promoción y prevención en salud desarrollando estrategias integradas funcionalmente a la atención primaria de salud	Aumentar la cobertura de rehabilitación, promoción y prevención de los problemas de salud física y sensorial en la red de atención primaria.



MUNICIPALIDAD DE SAAVEDRA

Convenio programa fondo de farmacia para enfermedades crónicas no trasmisibles en atención primaria.	6,453,934.00	Servicio de Salud	departamento de salud municipal	contratar personal técnico paramédico para realizar las actividades de gestión farmacéutica y de atención farmacéutica.	Asegurar la entrega de medicamentos en este programa y la respuesta oportuna a los reclamos.
--	---------------------	-------------------	---------------------------------	---	--

TOTAL, RECURSOS EN TOTAL MAS CONVENIOS PARA LA COMUNA DE SAAVEDRA 2019 ES: \$

7.016.440.952.-

SIETE MIL DIESCISEIS MILLONES CUATROCIENTOS CUARENTA MIL NOVECIENTOS CINCUENTA Y DOS PESOS

**FIN
CUENTA PUBLICA 2019**